DESCONTENTES COM A REESTRUTURAÇÃO
PAGINA 12

22 MILHÕES DE ANALFABETOS
PAGINA 3

RENUNCIOU O PRESIDENTE DO FLAMENGO
PAGINA 9

A CRÔNICA PARLAMENTAR
PAGINA 3

BIBLIOTHECA NACIONAL DO RIO DE JANEIRO CONT. LEGAL

Edição de Hoje:
12 PAGINAS
50 Centavos

Diario Carioca

Fundador : J. E. DE MACEDO SOARES

Sábado
24 DE AGOSTO DE
1946

ANO XIX — RIO DE JANEIRO — Diretor: HORACIO DE CARVALHO JUNIOR — PRAÇA TIRADENTES N.º 17 — N.º 5.572

BIBLIOTHECA NACIONAL RIO DE JANEIRO CONT. LEGAL

ESQUADRA DE GUERRA DOS EE. UU. NO MEDITERRANEO POR TEMPO INDETERMINADO

Defesa dos Direitos Humanos

J. E. DE MACEDO SOARES

O sr. ministro João Neves fez ante-ontem um bom discurso no plenário da Conferência de Paris, definindo com precisão e clareza a nossa posição na liquidação do estado de guerra com a Itália. Evidentemente o chanceler brasileiro não se constituiu advogado dos interêsses da Mãe Latina. Os interêsses, que está defendendo em nome do Brasil, são os da humanidade, exausta pela guerra passada e desesperada pela perspectiva de uma futura guerra iminente.

A palavra do sr. João Neves, que tambem traduz a generalidade dos sentimentos dos jovens democracias americanas, condenou moralmente o iníquo projeto de paz concertado pelos chamados "quatro grandes". Êsses representantes das potências que já têm feito e podem fazer a guerra, sacrificando terrivelmente os povos pacíficos e inocentes, mais uma vez estão demonstrando, que são incapazes de fazer a paz. O sr. João Neves citou as recentes palavras do chefe do govêrno francês afirmando que a "paz é a reconciliação". Mas não pode reconciliar um tratado, que imponha aos vencidos a mutilação dos territórios metropolitanos, expelindo para fora das fronteiras políticas, populações nimiamente italianas. Não pode reconciliar a expropriação de colônias habitadas e trabalhadas por italianos, que formam o principal de seus habitantes e não querem expressamente separar-se da Mãe-Pátria.

Mas o sr. João Neves pôs em sérias dúvidas a definição da posição jurídica e política da Itália no final da guerra. O delegado soviético Vischinsky aludindo à Rumania, mostrou que a reviravolta dos antigos aliados do Eixo, aproveitando militarmente os aliados, os classificaria entre os países cooperadores dos aliados. Não contestando êsse ponto de vista soviético quanto à Rumania, o sr. João Neves pediu que se o adotasse quanto à Itália, onde a reação anti-fascista foi até à expugnação da dinastia, depois de ter tomado armas oportunamente contra os seus opressores nazistas.

O sr. João Neves aludiu, no seu discurso, aos estímulos, que tem recebido, quer dos corpos oficiais, quer da imprensa e das organizações que traduzem a opinião pública brasileira. Efetivamente, a atitude do ilustre chanceler corresponde aos desejos e sentimentos da nação. O Brasil não somente não pactua com a política de ódios e vinganças da velha Europa, como está deliberadamente voltado para uma política futura das nações civilizadas mais generosa e mais inteligente.

Em 1914, se tivessemos ouvido a grande voz de Rui Barbosa, quando da invasão da Bélgica, o mundo teria considerado melhor a expressão da consciência americana diante da furia homicida e destruidora das tribos militares européias. Se tivessemos, em 1939, tomado corajosamente a posição que o povo brasileiro indicava ao seu govêrno, dando à Inglaterra todo o concurso moral e material ao nosso alcance na defesa da grande causa da liberdade do homem e da segurança dos regimes jurídicos e democráticos nas sociedades nacionais — por certo a nossa autoridade teria outra ponderação nos concílios do mundo. Não percamos agora a terceira oportunidade em menos de meio século. Afirmemos decisivamente as nossas convicções, os nossos ideais, as nossas esperanças.

Estejamos, desde já, para o que der e vier, com as grandes democracias, com a Inglaterra e com os Estados Unidos contra o barbarismo eslavo, contra a nova Santa Aliança que pretende erguer sôbre os escombros da guerra uma conjuração de ditaduras, de govêrnos usurpados pela violência, facciosos e fanáticos.

"SÃO PAULO"
Companhia Nacional de Seguros de Vida
Sucursal no Rio de Janeiro — AV. RIO BRANCO, 144-6.º
DIRETORES
Dr. José Maria Whitaker
Dr. Erasmo Teixeira de Assumpção
Dr. J. C. de Macedo Soares

Junto à Frota da Inglaterra

LONDRES, 23 — (U. P.) — O almirante Marc A. Mitscher, comandante da frota norte-americana no Atlantico, revelou hoje, em entrevista á imprensa, que os Estados Unidos manterão algumas unidades de sua força naval no Mediterraneo, por um periodo indefinido. Acrescentou que os navios e guarnições que se encontram atualmente no Mediterraneo deverão ser substituidos periodicamente, porque — explicou Mitscher com um piscar de olhos — "a viagem está se tornando mais demorada". A proposito, sabe-se que antes da guerra os Estados Unidos não mantinham nucleos de força naval permanentemente no Mediterraneo.

AS UNIDADES

As unidades norte-americanas que se encontram atualmente no Mediterraneo conpreendem o gigantesco porta - aviões "Franklin Delano Roosevelt", dois cruzadores e cinco destroieres. Por outro lado, o almirante H. K. Hewitt, que viaja juntamente com o almirante Mitscher, declarou que as instalações navais dos Estados Unidos, na Europa, estão sendo gradativamente reduzidas, sendo que ulteriores reduções no Mediterraneo estão condicionadas á data em que se tornar efetivo o tratado de paz com a Italia.

O almirante Mitscher acentuou ainda que a sua viagem á Europa não tinha qualquer signifacdo politico.

JUNTOS INGLESES E AMERICANOS

Aproveitou grande parte de sua entrevista para desmentir as noticias relativamente á supostas manobras "anglo-norte-americanas" no Mediterraneo. A esse respeito, o almirante Mitscher disse ainda textualmente: "Não estamos nos dirigindo para Trieste ou para os Dardanelos e a nossa viagem foi planejada há seis semanas passadas. Contudo, se nossas forças estão treinando juntamente com os ingleses isto se dá por falta de instalações navais norte-americanas nas zonas consideradas. Por outro lado, já que a paz ainda não foi oficiamente firmada, as forças aliadas continuam trabalhando em conjunto segundo o mesmo plano de coordenação bélica"

EM AÇÃO TODA A ESQUADRA

Referindo-se á zona naval do

(Conclue na 11ª pag.)

Ministro Edmundo Macedo Soares e Silva, que negociou a operação
(Copyright do DIARIO CARIOCA)

Em Estudos o Empréstimo do Brasil

WASHINGTON, 23 (De Roscoe Snipes, correspondente da U.P.) — Fontes bem informadas declararam que, embora tenham sido tomadas algumas medidas oficiais com respeito á solicitação brasileira de um emprestimo de 50.000.000 de dolares, para o desenvolvimento de seus sistemas de transporte e comunicações, essa solicitação ainda terá que ser objeto de um minucioso estudo antes que se possa tomar uma decisão final sobre a concessão do credito.

A Junta Nacional Assessora dos Problemas Internacionais Bancarios e Financeiros deu uma aprovação, ha duas semanas, a solicitação brasileira e ja se determinou a capacidade do Brasil de pagar o emprestimo. Entretanto, os altos funcionarios de Banco de Importação e Exportação ainda têm que estudar a solicitação e recomendar sua aprovação pela Junta de Governadores do Banco. Ainda não se indicou quando o pedido brasileiro será apresentado á referida Junta.

Por outro lado, os técnicos estadunidenses estudam o programa da missão brasileira chefiada pelo coronel Macedo Soares, ministro da Viação do Brasil, apresentado aos funcionarios do Banco. Os dois pontos principais que os técnicos terão que determinar é como o Brasil poderá utilizar os materiais que comprará, se conseguir o emprestimo, e a quantidade desses materiais em

(Conclue na 11ª pag.)

A CONFERÊNCIA

Proibição de Que Têcnicos em Material Bélico Alemães ou Japoneses Trabalhem no Estrangeiro

UMA PROPOSTA DO BRASIL — ENTREVISTA DO CHANCELER NEVES DA FONTOURA — HERRIOT PROMETEU VIR AO BRASIL

PARIS, 23 (Por Frank Breese, correspondente da United Press) — O chefe da delegação brasileira á Conferencia da Paz, sr. João Neves da Fontoura, em entrevista concedida hoje á imprensa, declarou que o Brasil planeja solicitar que especialistas japoneses e alemães na produção de guerra sejam impedidos de exercer atividades no estrangeiro.

A proposta brasileira recomendaria que se proiba a utilização de técnicos ou especialistas japoneses e alemães, na manufatura de armas e material bélico, em paises estrangeiros.

O ministro do Exterior não se estendeu sobre o assunto, mas uma fonte brasileira autorizada disse, contudo, que a idéia ainda está sendo discutida. Duvida-se que essa proposta seja discutida pela Conferencia, pois não trata esta das questões alemãs e japonesas.

AS EMENDAS SOBRE A ITALIA

Em sua entrevista á imprensa, João Neves explicou a razão de duas das nove emendas brasileiras submetidas ao secretario geral terça-feira. As duas emendas tratam de Trieste e das colônias italianas.

"Propusemos — disse o ministro do Exterior do Brasil — a mesma coisa que o senhor de Gasperi sugeriu em seu discurso, a saber, que a questão da Veneza Giulia seja reexaminada, á luz das novas circunstancias criadas pela idéia de se estabelecer um territorio livre entre a Italia e a Iugoslavia". Sallentou que esse projeto surgiu depois que se concordou na demarcação da "Linha Francesa".

A adoção da "Linha Francesa" significa que ficarão numerosas localidades no lado iugoslavo, onde os italianos representam a maioria e em alguns casos a quase totalidade da população" — disse o chanceler, acrescentando:

"Mais serio ainda é o fato de que o Conselho resolveu criar o "territorio livre de Trieste", colocando-o no territorio concedido á Italia pela chamada Linha Francesa. Vemos assim uma injustiça nessa decisão e a necessidade de submeter o assunto a um novo exame".

Reiterou que o Brasil acredita que a melhor solução será a designação de uma comissão especial do Conselho de Ministros do Exterior com o objetivo de traçar um plano que seria executado um ano após a assinatura do tratado de paz.

"Embora Molotov tenha criticado o adiamento proposto, torna-se hoje mais imperioso este ultimo em vista do fato de que os iugoslavos rejeitam o plano sobre o Estado Livre" — declarou o sr. João Neves.

Explicando que a proposta brasileira, de que a Libia, com exceção da Cirenaica, a Eritréia e a Somalia Italiana sejam postas sob fideicomisso da ONU, declarou que os "Quatro Grandes" concordaram, em principio, com esse projeto. Abandonaram a questão colonial por um ano por causa do desacordo sobre a Cirenaica.

O chanceler declarou que o Brasil é favoravel á transferencia de tres colonias ao Conselho de Fideicomisso da ONU. Nesse interim, os "Quatro Grandes" poderiam encontrar uma solução para a Cirenaica, como problema separado.

Concluindo, afirmou o chefe da delegação brasileira: "Como se pode ver, a nossa preocupação pela justiça nos leva a adotar uma atitude realista em face dos fatos internacionais. Esse espirito nos força a abrandar tanto quanto possivel o severo tratamento que alguns desejam impor á nação italiana".

O ultimo flagrante da familia real inglesa, nos jardins do castelo de Windsor. Ao lado da rainha, está a herdeira do trono, princesa Elizabeth; ao lado do rei, a filha mais moça, princesa Margaret Rose. (Foto ACME-DC via aerea)

VISITA DE HERRIOT AO BRASIL

PARIS, 23 (Danton Jobim, via radiotelegrafica) — Edouard Herriot aceitou em principio o convite do embaixador João Neves para visitar o Brasil e fazer conferencias patrocinadas pela cooperação intelectual. O lider radical-socialista almoçou hoje no Hotel George V, figurando tambem entre os convivas o diretor do diario das esquerdas reublicanas "Depeche de Paris", e ainda alguns membros da delegação brasileira.

Herriot evocou seu cativeiro na Alemanha durante a guerra, narrou episodios da resistencia, mantendo, no entanto, inalteravel bom humor, como excelente "causeur" que sempre foi e timbra continuar a ser.

O almoço prolongou-se por três horas e meia tendo Herriot declarado ao sair que continuará a palestra com o embaixador João Neves brevemente no Rio de Janeiro, onde teria satisfação em tomar contacto com o povo brasileiro, ligado tradicionalmente á França mais por laços espirituais do que por interesses materiais.

Antes do almoço o delegado brasileiro reuniu os jornalistas fazendo longas declarações sobre as emendas da nossa delegação com referencia ao tratado de paz com a Italia.

AS FILAS DE BERLIM

Bem menores do que as do Rio são, como se vêm, as filas em Berlim. O povo aglomera-se diante das casas comerciais para comprar artigos essenciais, tal como aqui. Pior apenas, as ruinas que atravancam as ruas. (Foto ACME-DC, via aerea)

Boletim do Mundo

NOVA CRISE

APESAR da atitude do marechal Tito rejeitando o "ultimatum" americano sobre a questão aos aviões forçados a aterrissar em território iugoslavo, a crise podia ser considerada encerrada, pelo fato dos sobreviventes americanos terem sido postos em liberdade. E, efetivamente, a crise teve a sua conclusão aí, por não restar mais nenhum elemento concreto para alimentá-la. O marechal Tito, entretanto, não quis que as coisas terminassem neste momento. E inventou uma nova crise: acusou os Estados Unidos de reterem ilegalmente uma frota de embarcações fluviais no Danubio, declarando que a nova questão será levada ao Conselho de Segurança das Nações Unidas. Assim, sem solução de continuidade, a crise prosseguirá, apoiando-se ou justificando-se em motivo mais antigo, mas que só agora vem á baila. Evidentemente, o caso dos aviadores americanos tinha mais importancia que este da navegação fluvial do Danubio. Porem, surgindo neste momento, a nova questão poderá ter consequencias mais graves, as consequencias que a primeira não pôde alcançar.

CORTINA DE FERRO

Um jornalista americano, depois de viajar pela França Oriental, escreveu um comentario sobre a vida política por trás da "cortina de ferro". Comentando a situação dos Balcans, fala sobre a existencia de uma nova policia que domina os menores acontecimentos, procurando controlar principalmente a vida dos americanos e ingleses. Não precisariamos ler a reportagem do jornalista para sabermos ou calcularmos a existencia, não de uma policia, mas de muitas, na parte da Europa controlada pelos sovietícos. Os russos são profundamente realistas e sabem que têm que despender agora todos os esforços possiveis para consolidar o terreno controlado. O tempo é curto, breve a demarcação de zonas de influencia estará definida, e é preciso eliminar os inimigos enquanto a situação ainda se encontra confusa e tudo pode ser denunciado como fascismo.

FRONTEIRA FRANCO-ESPANHOLA

Observamos, quando a fronteira franco-espanhola foi fechada por iniciativa da França, que a medida não teria maiores consequencias caso não fosse reforçada por outras mais concretas. Previmos a reabertura sem longa demora, porque as outras medidas concretas não viriam. E' exatamente nisso que se fala agora. A França parece ter compreendido que o fechamento da fronteira com a Espanha, de nada adiantará na luta contra o franquismo. E' uma medida inocua, de valor político reduzido, quando praticada isoladamente, da maneira como foi feita.

AJAX

Violenta Explosão Destruiu Várias Toneladas de Munições

Danificado o Porto de Bremerhaven

BREMERHAVEN, 23 (U. P.) — Funcionários do exército norte-americano informaram que cento e cinquenta toneladas de munições germanicas naquele porto, foram destruídas por explosão, hoje, as nove horas da manhã. A explosão abalou todo o porto e obrigou a evacuação de cinquenta familias norte-americanas da comunidade militar local. Não se registraram vítimas. O abalo, entretanto, despedaçou janelas e danificou extensamente os telhados de várias casas em que estão alojadas as familias norte-americanas. Se não forem esperadas explosões adicionais, as familias retirantes poderão retornar á cidade ainda hoje.

Manobras Militares da Rússia no Mar Negro

Espera-se Que a Rejeição da Turquia á Nota Sovietica Sobre o Controle dos Dardanelos Provoque Uma Reação da U. R. S. S.

LONDRES, 23 (De Ned Roberts, da United Press) — Fontes diplomaticas desta capital manifestaram-se temerosas de que a rejeição da Turquia á nota sovietica solicitando participação no controle e defesa dos Dardanelos pudesse trazer algum perigo para o futuro daqueles estreitos, acrescentando que isto poderia ser o sinal para que os russos lançassem uma campanha politica contra a Turquia, apoiada por manobras militares na zona do Mar Negro. Os mesmos circulos opinam que tudo está disposto para a irrupção de guerra de nervos russa contra a Turquia, a qual seria muito maior que a que culminou com a crise da Iugoslavia.

Os Estados Unidos e a Inglaterra, e até certo ponto a França, apoiam a firme atitude da Turquia contra a concessão aos russos do direito de construir fortificações suas nos Dardanelos, concessão que converteria o Mar Negro num "lago russo". Aliás, já se notam dois fatores da nova guerra de nervos: a chegada ao Mediterraneo de poderosa força naval de operação norte-americana e a concentração de fortes unidades da frota britanica no Mediterraneo oriental, aparentemente com o propósito de [illegible] geral de judeus par a Palestina. Moscou [illegible] dos jornais de Beirute segundo as quais os britanicos estão enviando mais forças inglesas para as Indias, a zona fronteiriça entre a Turquia e o Iraque a fim de proteger os interesses britanicos no Irã, caso se verifiquem disturbios nos campos petroliferos desse país.

A despeito dos desmentidos oficiais, continuam a circular rumores sobre concentrações russas ao norte do Irã, e os turcos mostram-se sumamente inquietos em face de qualquer manifestação de força militar russa na referida zona, visto como fica junto á zona turca de Karsardahan que os russos reclamam com fundamentos em "direitos etnicos".

Recentemente, a imprensa turca informou que se realizavam grandes manobras militares russas com artilharia na referida zona fronteiriça.

A Russia ainda mantem na Bulgaria o chamado exercito de "ocupação" nas proximidades da zona dos Dardanelos. A recente designação do marechal Gregori Zukov não fez diminuir a tensão na Turquia, que ainda mantem seu Exercito completamente mobilizado e preparado para a Guerra.

Comissão de Defesa de Classe dos Servidores Municipasi

A Comissão de Defesa de Classe dos Servidores Municipais, atendendo a que hoje se encerra o prazo concedido pelo sr. prefeito para a apresentação de sugestões sobre a reestruturação dos quadros do funcionalismo municipal, convida a todos os colegas, efetivos ou extranumerarios, e as associações de classe que se queiram fazer representar, para uma assembléia geral a ser realizada na sede da União dos Operarios Municipais, á rua Afonso Cavalcanti 134, no dia citado, ás 16 horas. Nesta assembléia serão ultimadas as discussões sobre o assunto a ser levado ás altas autoridades municipais, e a comissão encarece a presença de todos para ciencia do trabalho realizado, e o modo pelo qual a comissão prosseguirá na defesa dos interesses dos servidores municipais.

Sugestões ao Novo Regulamento do Imposto de Consumo

Escreve-nos a Secretaria da Associação Comercial do Rio de Janeiro:

"O sr. ministro da Fazenda concordou em prorrogar por mais dez dias o prazo para apresentação de sugestões ao ante-projeto de novo regulamento do imposto de consumo. Cumpre, outrossim, acrescentar que o sr. ministro convocará, oportunamente, os representantes das classes para examinarem o assunto em conjunto com o técnicos do Ministério."

A Isenção Para Generos de 1.ª Necessidade

MODIFICADA A READAÇÃO DO IMPORTANTE DECRETO-LEI

O presidente da Republica assinou o seguinte decreto-lei:

— "Art. 1.° — O artigo 1.° do Decreto-lei 9598, de 16 de agosto de 1946 passa a ter a seguinte redação: "Fica suspensa até 31 de dezembro de 1946 a cobrança dos direitos de importação para o consumo e demais taxas aduaneiras inclusive a de previdencia social, que incidem sobre os generos de primeira necessidade.

Art. 2.° — Este decreto-lei entrará em vigor na data de sua publicação.

Art 3.° — Revogam-se as disposições em contrario."

O MUNDO

OS ESTADOS UNIDOS NÃO ESTÃO SATISFEITOS

DEAN ACHESON AFIRMA QUE SERA LEVADA AO CONSELHO DE SEGURANÇA DA ONU A QUESTÃO DA DERRUBADA DOS AVIÕES

WASHINGTON, 23 (U. P.) — O Secretario de Estado Interino sr. Dean Acheson, disse que os Estados Unidos ainda não estão satisfeitos com a Iugoslavia quanto á forma como foi cumprido o ultimatum norte-americano.

Acheson afirmou que os Estados Unidos não abandonaram ainda a idéia de levar a questão da Derrubada dos aviões ao Conselho de Segurança da ONU.

Destacou ainda o Secretario de Estado interino que os Estados Unidos não poderiam formar uma opinião definitiva até saber totalmente o que aconteceu com os ocupantes do segundo avião derrubado a tiros, no dia 19 do corrente mês.

Disse tambem ser impossivel uma decisão final antes do recebimento de todos os relatorios, os quais estão sendo aguardados para breve. Declinou, no entanto, comentar as perguntas dos correspondentes sobre se Belgrado havia repelido a nota norte americana.

Acheson acrescentou que todas as atitudes dos Estados Unidos a respeito do caso em questão, nestes ultimos dias, foram tomadas em nome de Truman e Byrnes. Respondendo a uma pergunta sobre a entrega pela Iugoslavia ao Conselho Economico Social da ONU da situação das embarcações fluviais no Danubio, destacou que tal coisa faz parte da questão mais importante da liberdade de navegação no citado rio. A atitude tomada nesse caso pela Iugoslavia foi anterior aos incidentes com os dois aviões norte-americanos e não pode ser, em nenhum sentido, represália pelo ultimatum dos Estados Unidos. Acrescentou que os Estados Unidos são da opinião de que a restituição de 170 embarcações deve ser discutida com todos os paises interessados. As declarações de Acheson nesse sentido foram feitas depois de saber-se, em outros circulos, que os Estados Unidos pensam reter as embarcações iugoslavas até que a Russia garanta a liberdade de navegação no Danubio.

Tito

O sr. Deand Acheson afirmou ainda desconhecer a hora exata em que terminará o ultimatum. Destacou que o mesmo deve acabar em horas da manhã de sábado e espera saber, em breve, a hora exata. Destacou que no ultimatum está compreendido o oficial do exército turco. Passageiro do avião, que resultou ferido quando o primeiro dos dois aviões foi obrigado a aterrissar, sabendo-se que o referido oficial encontrase hospitalizado na Iugoslavia.

Acrescentou o secretario do Estado Interino que não recebeu ainda noticias do embaixador Petterson sobre a entrevista que celebrou com Tito e que, em vista disso, não podia oferecer detalhes sobre á anunciada promessa de Tito de que as tropas iugoslavas não mais farão fogo sobre aviões estrangeiros e que as mesmas forças abster-se-ão de provocar os soldados norte-americanos nas vizinhanças de Triestes.

Disse também que os Estados Unidos estão tão interessados na descoberta do que aconteceu com os ocupantes do segundo avião derrubado a tiros, como em saber a situação dos que, de acordo com as informações iugoslavas, foram postos em liberdade.

Os Estados Unidos ocuparam aproximadamente 700 embarcações fluviais que se achavam nas zonas de ccupação norte-americana da Alemanha e Austria. Quando as forças estadunidenses ocuparam-nas no fim da guerra européia a maior parte pertencia á Austria e o resto á Rumania, Bulgaria e Hungria.

Segundo informantes autorizados os Estados Unidos não negam o direito da Iugoslavia no que se refere á recuperação dessas embarcações mas dizem que existe a determinação de retê-las até que a Russia dê seguranças de que tornará livre a navegação em todo o Danubio. Com a entrega do caso ao Conselho Economico Social das Nações Unidas espera-se que tal coisa conduza á discussão do problema balcanico completo.

DIVISÕES BRITÂNICAS EM ESTADO DE ALERTA

Tambem os Membros do Movimento Clandestino Judeu Na Palestina Estão Em Expectativa

JERUSALEM, 23 (De Eliav SIMON, correspondente da U. P.) — Cem mil membros do movimento clandestino judeu da Palestina, cinco divisões do exércitoo britanico e 15 000 policiais, reforçados por unidades da Marinha e forças aéreas britanicas, mantêm-se em estado de alerta, enquanto aguardam que o comandante militar britanico na Palestina decida a sorte dos 18 extremistas hebreus condenados á morte pelo Tribunal Militar. Nessa expectativa, da decisão que talvez fará irromper na Terra Santa uma luta sangrenta, o transporte "Empire Weywood" zarpou para Chipre á meia noite, conduzindo 700 refugiados judeus, a despeito das ameaças dos terroristas de dinamitar o navio. O transporte zarpou nas trevas da noite sem que seu comandante esperasse ordens escritas para levantar ferros, procurando assim antecipar-se aos esforços da "Haganah", organização clandestina judia, para impedir a saida dos refugiados para Chipre.

Dois destroieres escoltam o navio na sua breve viagem, esperando-se que no dia 27, pelas seis horas da manhã, o "Empire Weywood" terá chegado á ilha. Uma chamada telefonica anonima para o gabinete do diretor do porto de Haifa dizia que os terroristas estavam providenciando para fazer o navio ir pelos ares. Imediatamente foram tomadas precauções especiais para evitar que se cumprisse a ameaça.

Quando aquele transporte se afastava do porto, na escuridão, outro navio britanico, o "Empire Rival", que os terroristas avariaram ontem pretendendo afunda-lo, foi trazido a reboque para o ancoradouro de Haifa, a fim de ser reparado nos estaleiros locais o grande rombo aberto em seu casco pela explosão de tres pequenas minas submarinas.

Espera-se que os lideres arabes e judeus façam comentários oficiais dentro dos próximos dias sôbre a projetada conferencia de Londres.

Entrementes, circulam variadas versões de que recrusdesce cada vez mais a guerra de nervos terrorista contra os britanicos. Diz-se, por exemplo, que Chipre está preparada para receber 10 000 refugiados. Noticias procedentes de varias cidades declaram que os britanicos periodica e repentinamente varejam residencias e obrigam seus moradores a exibir carteiras de identidade.

As repartições do govêrno continuam recebendo avisos anonimos pelo telefone sobre explosões que nunca se verificam. Vários destacamentos britanicos e da Legião Arabe, além da força policial fronteiriça da Transjordania, estreitam cada vez mais as restrições fronteiriças.

A policia de Jerusalem tambem está cooperando ativamente com as autoridades da Siria e do Libano, a fim de impedir a filtração de imigrantes judeus ilegais desses paises.

Isenção de Direitos

SOBRE FERRAMENTAS AGRICOLAS

O presidente da Republica assinou decreto-lei, concedendo isenção de direitos de importação e demais taxas aduaneiras, até o fim do corrente ano, para as ferramentas agricolas, tais como: enxadas, enxadões, gadanhos, picaretas, pás e mais utensilios de lavoura; ancinhos (ferramenta grossa); arame farpado e liso; desnatadeiras, batedeiras, baldes proprios para ordenha, utensilios e materiais para pecuaria; ferramentas e utencilios de veterinaria e tubos de ferro galvanizado e de cimento.

A ITÁLIA RECONHECERÁ O GOVÊRNO DE GIRAL

Seguirá Para Roma, Dentro de Poucos Dias, Um Emissario dos Republicanos Espanhois Para Entrar Em Contacto Com De Gasperi

PARIS, 23 (Por Emilio Herrero, correspondente da U. P.) — Circulos oficiais espanhóis declararam hoje que a Espanha concordará com a reabertura da fronteira com a França, se Paris tomar a iniciativa.

Um porta-voz oficial disse que "se a França fizer um pedido oficial sôbre a reabertura da fronteira, a Espanha não apresentará objeções. A iniciativa deve ser tomada pela França, pois foi por iniciativa da França que foi fechada a fronteira".

Por outro lado, esferas republicanas declararam que a Bulgaria reconhecerá o governo espanhol no exilio dentro de poucos dias, elevando a dez o numero de países que mantêm relações com o governo Giral.

A Checoslovaquia foi o ultimo a estabelecer relações diplomáticas com os exilados, perfazendo o total de cinco nações eslavas que já o fizeram. As outras são: Polonia, Rumania, Iugoslavia e Hungria. As quatro restantes são latino-americanas: México, Guatemala, Venezuela e Panamá.

Um informante espanhol autorizado declarou que o governo exilado enviará um representante a Roma, para servir como "observador", em contacto com o governo de Gasperi. Esse enviado será um republicano direitista e talvez consiga estabelecer contacto com o Vaticano.

O governo republicano espanhol ainda não foi reconhecido pela Itália. Acredita-se que o observador citado desenvolverá esforços para apressar o reconhecimento.

Giral

DAS CINCO PARTES DA TERRA

PRIMEIRA [illegible]ARIA DE TRUMAN

HAMILTON, Bermuda, 23 (U. P.) — O presidente Truman, que nunca foi pescador entusiasta, decidiu experimentar a sua sorte na primeira pescaria que realiza nos ultimos quatorze meses. Durante a pescaria o presidente recebeu a visita do vice-presidente Sir Irvin Glennie, comandante das forças navais britanicas nas Bermudas. O secretario Ross, da casa do presidente qualificou, por sua vez de "colossal absurdo" a noticia de Londres de que Truman entrevistar-se-á em alto mar com Clement Attle e George Bidault, respectivamente primeiros-ministros da Grã-Bretanha e da França.

O PORTA-AVIÕES ENCALHOU

QUEBEC, 23 (U. PP.) — O porta aviões canadense "Warrior" de 18 000 toneladas, encalhou num banco de lama no rio São Lourenço, a cerca de 40 quilometros desta cidade, depois de uma avaria nos instrumentos de navegação. Dois rebocadores foram enviados para o local para auxiliar a referida unidade de guerra.

AS AÇÕES CONTINUAM REAGINDO

NOVA YORK 23 (U. P.) — As ações continuaram a reação iniciada ontem mas o volume de negocios caiu grandemente. As ações da American Telephone Telegraph que o tem fecharam em baixa, reagiram hoje, cotando-se, no fechamento com dois pontos de alta. Outras ações importantes como as da Allied Chemical, Du Pont Eastern Airlines, etc tiveram boas altas. As dos automoveis fecharam. As obrigações firmes, enquanto os [illegible] o mesmo com as dos aços, entre sustentacas a firmes, sucestitulos estrangeiros estiveram em calma e fracos. Os cereais irregulares e o algodão em alta. Foram vendidos 770 000 titulos.

DEGRELLE FUGIU DA ESPANHA

SAN SEBASTIAN 23 (U. P.) — O Ministerio das Relações Exteriores informou á embaixada da Belgica, verbalmente, que Leon Degrelle, ex-lider fascista belga, fugiu da Espanha na noite de anteontem

EMBARCAÇÕES RETIDAS PELOS AMERICANOS

FRANKFURT, 23 (U. P.) — O govêrno militar norte-americano revelou que detem cerca de setecentas embarcações pertencentes a mais de 12 nações, na zona de [illegible] norte-americana da Alemanha. Tais unidades estão concentradas num trecho de rio de oitenta milhas, desde Regensburg até Passau na fronteira austriaca. Todavia não foi feita nenhuma revelação relativamente ao numero de unidades em poder das autoridades norte-americanas na Austria.

DEPOIS DE QUATRO SEMANAS

PARIS, 23 (U. P.) — A Comissão Politica Italiana, depois de quatro semanas de estudos, aprovou hoje o primeiro paragrafo do preambulo do Tratado de paz italiano.

APOIARAM O "BUND" AMERICANO

NUREMBERG, 23 (U. P.) — A defesa declarou hoje perante o tribunal desta cidade que as autoridades nazistas [illegible] o "Bund" americano "apenas para fortalecer o nacion[illegible] alemão" e jamais para f[illegible] quintas colunas em outros países, segundo o dr. Servatius. Relativamente á ordem de Martin Bormann, em maio de 1944 no sentido de que os aviadores norte-americanos fossem linchados caso caissem em territorio germanico, o dr. Servatius disse que os "gauleiters" haviam se recusado a adotar aquele dispositivo do lugar-tenente de Hitler. "Dessa forma acrescentou o dr. Servatius, os lideres de cantão não tiveram conhecimento daquela ordem.

OS NOVOS AUTOMOVEIS

NOVA-YORK, 23 (U. P.) — O primeiro embarque de automóveis "Crosley" do menor tipo, será feito por meio de aviões. Cada unidade custará oitocentos e cinquenta-e-três dolares. O carro tem lugar para quatro pessoas e pesa menos de quinhentos quilos, devendo desenvolver uma velocidade de setenta milhas horárias. O novo modelo "Grosley" fará ainda de trinta-e-seis a quarenta milhas por galão de gasolina.

IMIGRAÇÃO PARA A ARGENTINA

BUENOS-AIRES, 23 (U. P.) — Um dos problemas de após-guerra mais imediatos com que a Argentina se depara é o da imigração. Todos os circulos, tanto no ambito administrativo como fora deste, reconhecem a grande necessidade de que se encaminhe para este país uma torrente de imigrantes, a fim de aumentar os indices demográficos dos vastos territórios argentino, ou sejam 3.800 000 quilometros quadrados com uma população média de quatro habitantes por quilômetros quadrados com uma população média de quatro habitantes por quilômetro quadrado. Da mesma forma, reconhece-se que a Argentina é um dos poucos países que poderá facilmente absorver os imigrantes de uma Europa super-povoada e devastada.

MOSCOU ATACA O BRASIL

LONDRES, 23 (U. P.) — A emissora de Moscou vem de divulgar um despacho da "Tass" procedente de Paris, o qual critica a "indulgente atitude" do Brasil em relação á Itália, nos trabalhos da Conferência da Paz. Diz a "Tass" ter o delegado brasileiro afirmado que seu país tinha "parentesco espiritual" com a Itália, e passa a comentar, dizendo que "o delegado brasileiro nada encontrou para condenar o fascismo que emanou desse "parente do Brasil" e das raizes dessa tendencia que ainda hoje não haviam sido erradicadas da Itália"

MENSAGEM POÉTICA ÀS CRIANÇAS BRASILEIRAS

Encerrou-se a Exposição de Desenhos Argentinos

Encerrou-se a exposição de desenhos e pinturas de crianças argentinas, trazida ao Rio pelo escritor Javier Villafañe, sob o patrocinio da Comissão Nacional Argentina de Cooperação Intelectual. Esses desenhos, em numero de 130, foram escolhidos pelo sr Villafañe entre os numerosos trabalhos que lhe foram entregues por escolares argentinos durante as suas viagens pelo interior do país com o interessante teatro dos "Titeres de la Andariaga".

A exposição, que ficou aberta durante dez dias, foi muito visitada por escolares brasileiros e adultos interessados nas manifestações da arte infantil. Todos os dias, diante de numerosos alunos de nossas escolas publicas, foram dadas representações de titeres. Em seguida, o sr. Javier Villafañe explicava aos escolares e ás professoras a maneira de organizar um teatro de bonecos semelhante ao seu, que tanto exito alcançou na Argentina, onde já existem cerca de setecentos do mesmo tipo. O escritor argentino colheu tambem muitos desenhos de meninos brasileiros.

O exito dessa exposição é sem duvida um fato auspicioso no terreno das relações culturais brasileiro-argentinas, constituindo a mensagem poética das crianças argentinas aos seus pequenos irmãos do Brasil mais um marco positivo na aproximação dos dois povos.

Departamento Nacional do Café

(EM LIQUIDAÇÃO)

RESOLUÇÃO N.° 545

A Comissão Liquidante do Departamento Nacional do Café, dando execução ao Decreto-Lei n.° 9.410, de 28 de junho ultimo que dispôs sobre a liquidação desta autarquia.

Considerando que os serviços a cargo da Agencia do Rio podem ser incorporados aos de Sede dada a afinidade existente entre uns e outros;

RESOLVE, devidamente autorizada pelo Sr Ministro da Fazenda,

EXTINGUIR, a contar de 1° de setembro proximo a Agencia do Rio, cujos serviços, a partir daquela data, ficarão encampados pela Sede;

TRANSFERIR os escritorios da Sede (instalados nos andares 17.°, 18.°, 19.° e 20.° do Edificio de "A Noite") para o prédio em que funciona a Agencia (rua Sacadura Cabral, 208), de propriedade deste Departamento;

COMUNICAR aos interessados que, em consequencia, a partir de 26 de agosto corrente, a Comissão Liquidante e demais órgãos do Departamento passarão a funcionar no novo endereço

Rio de Janeiro, 21 de agosto de 1946.

OVIDIO DE ABREU
Presidente da Comissão Liquidante

HÁ QUASE 22 MILHÕES DE ANALFABETOS NO BRASIL

A Constituinte

DA BANCADA DE IMPRENSA

O JUDICIÁRIO E UM INTERMEZZO DIVORCISTA

(Pelo cronista parlamentar do DIARIO CARIOCA)

Fiel aos compromissos morais de ex-procurador geral da Republica, o sr. Gabriel Passos tem se esforçado no sentido de reduzir a sobrecarga de processos que se acumulam na Secretaria do Supremo Tribunal Federal, dificultando e anulando, pela demora, a distribuição da justiça. Qualquer advogado militante poderá depor sobre a situação criada pelo acumulo de processos sem andamento contando casos que formam um vasto e surpreendente anedotario forense. A solução, porém, parece estar na criação do Tribunal de Recursos, que aliviará o Supremo do julgamento das causas em que a União for interessada. Ainda que essa providencia venha a se revelar insuficiente para assegurar o objetivo colimado, é preferivel procurar, com calma, outras soluções, a deixar menos amparados os direitos do cidadão, que nenhuma garantia melhor podem receber da Constituição do que essa, de se verem colocados sob a égide protetora do mais alto Tribunal da Republica, aquele que, ao lado do Executivo e do Legislativo, além de orgão técnico, é tambem, e não pode deixar de ser, um poder politico, no mais elevado sentido.

SUPREMO E RECURSO EXTRAORDINARIO

Era, em suma, o que dizia o sr. Milton Campos, ao defender o projeto revisto contra a modificação proposta pelo sr. Gabriel Passos, quanto ao julgamento de recursos de "habeas-corpus" e mandados de segurança. E foi por essa mesma ordem de considerações que a Assembléia rejeitou ainda outra emenda do ex-procurador geral que pretendia restringir a competencia do Supremo, em materia de recurso extraordinario. Ora, nos termos do projeto, o recurso extraordinario assegura a prevalencia da Constituição, da letra dos tratados e leis federais, e a unidade da jurisprudencia, contra as decisões recorridas e os atos e as leis dos governos locais, julgados validos em face da Constituição e da lei federal, quando se conteste essa validade. Seria, evidentemente, perigoso para a boa ordem dos negocios juridicos vedar, nesses casos, o acesso ao Supremo, cuja competencia para dizer o direito, em todas essas hipoteses, é insubstituivel, até mesmo em face do principio federativo.

PERDE-GANHA

O sr. Silvestre Pericles tentou reviver, disfarçadamente, o Tribunal de Segurança, conferindo á Justiça Militar as atribuições daquele falecido Tribunal de exceção. Como era natural, houve alarme em plenario, principalmente por ser o autor quem era. Contudo, não havia motivo para tanta alausa: a emenda não teve 5 votos, o que mostra que não era bem o que se pensava.

O art. 108 § 1.º estende aos civis o fôro militar nos casos "expressos em lei, tendo em vista a repressão de crimes contra a segurança externa do País ou contra as instituições militares". A bancada comunista queria acrescentar a clausula "em tempo de guerra", e nesse sentido falou vigorosamente o sr. Carlos Marighela, mas com efeito contrario. Os srs. representantes ficaram visivelmente desconfiados, diante do interesse dos comunistas e o sr. Freitas Cavalcanti observou:

— Se o Marighela não a tivesse defendido tanto, a emenda talvez passasse...

A TOGA E O HORROR A ELA

A tarde já se havia discutido a Justiça do Trabalho. As emendas mais importantes, porem, ficaram para a sessão noturna. O problema da justiça paritaria foi discutido a proposito de um destaque inocente do sr. João Amazonas, que pedia simplesmente fosse transferida para as Disposições Transitorias a parte final do § 3.º do art. 122, para ficar bem clara a transitoriedade da atribuição aos juizes de direito das funções das juntas de conciliação e julgamento.

O sr. Alqisio de Castro, entretanto, batia-se pela justiça especial, mas togada, para as questões trabalhistas e os defensores da organização paritaria quase não o deixaram falar. O sr. Adroaldo Mesquita, que passou a Adroaldo Costa, falando por delegação, defendeu o projeto, que se refere apenas, ás comarcas onde não houver Juntas, e mostrou que não ha razão para o horror á toga, que, afinal, sempre estará muito bem onde se tratar de aplicar o direito e distribuir justiça.

APELO ATENDIDO

O sr. Gurgel do Amaral queria falar e fez insistente apelo ao sr. Melo Viana para que o consentisse, em face da excepcional relevancia do assunto. O sr. Melo Viana lembrou que não ha relevancia de assunto diante da lei. Mas o sr. Gurgel sempre conseguiu a palavra, tambem por delegação, desta vez do relator geral, sr. Costa Neto. E passou a fazer outro apelo, agora á Assembléia, e contra o sr. Aloisio de Castro. Um "apelo dramatico", declarou, para ser mantido o projeto. "O contrario seria o desengano, a desilusão, a luta social de consequencias imprevisiveis". O plenario atendeu, tranquilizando o sr. Amaral Gurgel e respeitando as emendas Aloisio de Castro e João Amazonas.

INTEIROS E QUEBRADOS

A seguir, o sr. João Mendes conseguiu estabelecer, na promoção de magistrados, os criterios de antiguidade e merecimento, alternados e não como estava no projeto, onde o merecimento ganhava de 2x1.

E o sr Dario Cardoso quis fixar em 1/5 a proporção das vagas reservadas aos advogados e membros do Ministerio Publico, nos Tribunais dos Estados. O projeto dizia "numero de lugares não inferior a um 1/5 nem superior a 1/3". A respeito estabeleceu-se longa e confusa discussão, que o plenario, desatento, não conseguiu acompanhar muito bem. A materia acabou ficando para a diurna de ontem, quando passou a emenda Altino Arantes, fixando, mesmo, o numero em 1/5.

DEBUTANCIA E DIVORCIO

A de ontem, o que teve de mais notavel foi a saudação feita de uma das tribunas nobres pelo ilustre visitante sr. Eduardo Rodriguez Larreta, ministro do Exterior "do nosso nobre amigo país" o Uruguai, na formula do sr. Melo Viana.

A materia constitucional propriamente limitou-se á transferencia do Juri para a declaração de direitos, defendida pelo sr. Aloisio de Carvalho, á condição de efetivo exercicio por 2 anos, na entrancia, estabelecida pelo sr. Dantas Junior para a promoção de juizes, e á supressão da justiça militar estadual, bem pleiteada pelo sr. Gabriel Passos. As demais foram rejeitadas.

No expediente, o sr. João Mendes discutiu o divorcio, verificando-se que o sr. Guaraci Silveira é um intransigente divorcista. O sr. Adroaldo Costa, ex-Mesquita, comparou o divorcio ao roubo. Argumento que o sr. Daniel Faraco aceitou com entusiasmo, completando, para o rev. Guaraci Silveira, que é o roubo da mulher do proximo, pelos "amigos da alheia".

O DIVÓRCIO AGITA A ASSEMBLÉIA

CONTINUA A DISCUSSÃO DO TITULO III "DO PODER JUDICIARIO" — VISITA A CONSTITUINTE O CHANCELLER RODRIGUEZ LARRETA — A SESSÃO NOTURNA

A sessão de ontem, á tarde, na Constituinte, transcorreu tranquila, registrando-se fortes debates, apenas quando ocupou a tribuna o sr. João Mendes para tratar da questão do divorcio e quando era debatida a emenda do sr. Gabriel Passos e ao item XII do artigo 124.

Houve, porém, uma interrupção nos trabalhos de votação da Constituição, quando chegou á Assembléia, em visita oficial, o sr. Eduardo Rodriguez Larreta, chanceler do Uruguai.

QUESTÃO DO DIVORCIO

A questão do divorcio foi abordada, na hora do expediente, pelo sr. João Mendes, da UDN baiana. O orador foi muito aparteado, especialmente pelos srs. Juraci Silveira, Campos Vergal, Ataliba Nogueira e Jurandir Pires, tendo, mesmo solicitado á Mesa que impedisse os apartes para poder concluir seu discurso.

O sr. João Mendes afirma que a maioria dos brasileiros é contraria ao divorcio, possui espirito anti-divorcista, ao que aparteia o sr. Juraci Silveira, dizendo que se assim é, não é preciso incluir na Constituição nenhum preceito nesse sentido. O orador prossegue, considerando que há apenas uma minoria de deputados, o que permite outro aparte do sr. Juraci Silveira, que, desta vez afirma que essa maioria, a dos antidivorcistas, não quererá calcar o direito de uma minoria.

O sr. Ataliba Nogueira, interrompendo o orador, lembra que varios deputados foram indicados pela Liga Catolica e que assumiram compromisso de votar a favor da indissolubilidade do matrimonio.

O sr. João Mendes defendeu o seu ponto de vista, defendendo o vinculo sagrado do casamento, enquanto o sr. Campos Vergal, em aparte, quer saber qual a opinião do orador: é contra ou a favor do divorcio?

Finda a hora do expediente, o sr. João Mendes, solicita inscrição para hoje, quando concluirá seu discurso.

AINDA O "PODER JUDICIARIO"

A primeira emenda a ser posta em votação é a do sr. Aloisio de Carvalho, que pretende passar para "Os Direitos Individuais", retirando-se da parte do "Poder Judiciario" o artigo: "É mantida a constituição do juri, com a organização e as atribuições que a lei ordinaria lhe der, assegurados, sempre, o numero impar de seus membros, o sigilo de votação, a plenitude de defesa do réu, a soberania do veredicto. Será obrigatoriamente de sua competencia o julgamento dos crimes contra a vida".

Após o sr. Aloisio de Carvalho ter defendido sua tese, o sr. Costa Neto esclarece que foram apresentadas, nesse mesmo sentido, mais duas emendas e que é indiferente á aprovação de qualquer uma.

E aprovada pelo plenario.

O sr. Dantas Junior tem tambem uma emenda que obteve aprovação. Propõe a seguinte redação para um paragrafo a ser acrescido ao artigo 116: "Somente após dois anos de efetivo exercicio, na respectiva entrancia, poderá o juiz ser promovido".

O sr. Altino Arantes, por intermedio do sr. Jaci Figueira, apresenta uma emenda ao art. 124, item V, estabelecendo em 1/5 o numero de lugares na composição de qualquer tribunal para serem preenchidos

(Conclue na 11ª pag.)

Número de Alfabetizados: 13.292.605

Muito Mais Solteiros do Que Casados — Um País Quase "Ariano": 26 Milhões de Brancos e Apenas 6 Milhões de Pretos — Interessantes Dados do Ultimo Recenseamento — Religião, Atividades, Etc.

Indicações do maior interesse são encontradas na Sinopse do Censo Demografico de 1940, recentemente publicada pelo Serviço Nacional de Recenseamento, sôbre a composição da população brasileira, em setembro daquele ano, segundo o sexo, grupos de idade e principais caracteres individuais.

Esses caracteres referem-se á côr, estado conjugal, nacionalidade, grau de instrução, crença religiosa e atividade primordial.

BRANCOS, PRETOS, ETC.

Quanto ao primeiro dos aludidos atributos, bem facil será de avaliar as dificuldades e tropeços que tiveram de ser vencidos para obter-se uma caracterização o mais aproximada possivel da realidade, tendo sido adotado o critério mais conveniente, ou seja, o destaque dos grandes grupos étnico-brancos, pretos e amarelos — e a inclusão, na categoria dos "pardos", de todos aqueles que declararam outra côr, na conhecida e vasta gradação de nossa mestiçagem. Assim, dos 41.236.315 habitantes encontrados no pais, em 1º de setembro de 1940, 26.171.778 eram brancos; 6.035.869, pretos; 242.320, amarelos; . . . 8.744.365, pardos, havendo ainda a parcela relativamente inexpressiva de 41.983 sem declaração de côr.

PREDOMINANCIA DOS SOLTEIROS

Quanto ao estado conjugal, a situação era a seguinte: solteiros, 27.177.242; casados, . . 12.236.256; separados, desquitados e divorciados, 67.183; viuvos, 1.722.019; estado conjugal não declarado, 33.615. A discrinação por sexo, no concernente ao estado conjugal, oferece aspectos merecedores de destaque.

Assim é que predominam os homens na rubrica dos solteiros e as mulheres em todos os outros itens. Para 6.068.333 homens casados, existiam . . . 6 167 923 mulheres; os homens separados, desquitados ou divorciados eram em numero de 25.789, enquanto as mulheres somavam 41.394. As viuvas avultavam esmagadoramente sobre os viuvos, 1.284.922 para 437.097. E entre os que não declararam o estado conjugal, as mulheres representavam quase o dobro dos homens: 21.225 para 12 390.

NACIONAIS E ESTRANGEIROS

A classificação por nacionalidade mostra que 39.822.487 eram brasileiros natos; 122.735 brasileiros naturalizados; ..... 1.283.833, estrangeiros; e 7.260, de nacionalidade não declarada. Predominam, entre os estrangeiros, as seguintes nacionalidades: portuguesa, 354.311 (218.901 homens e 135.410 mulheres); italiana, 285.029 ..... (146.812 homens e 138.217 mulheres); espanhola, 147 897 (78.950 homens e 70.947 mulheres); japonesa, 140.693 (77.200 homens e 63.493 mulheres); alemã, 88 939 (47.730 homens e 41.209 mulheres); e siria, 45.786 (27.689 homens e 18.097 mulheres).

APENAS 13.292.605 ALFABETIZADOS NO BRASIL

No que se refere á instrução, apenas 13.292.605 sabiam ler e escrever, não incluidos aí os 208.570 de instrução não declarada e devendo-se levar em conta os compreendidos nas idades da primeira infancia, forçosamente pertencentes á parcela dos iletrados. Descontados dos totais gerais, a proporção de crianças, temos um total de analfabetos que sobe a 21.295.490.

DOMINAM OS CATOLICOS NO PAIS

Catolicos romanos foi a crença religiosa declarada por... 39.177.880. Os protestantes figuravam com 1.074 857 adeptos e os ortodoxos com 37.953, perfazendo, com os catolicos, o significativo total de 40.290.690 cristãos. Afora os 101.974 de religião não declarada, os restantes se achavam assim classificados: espiritas, 463.400; budistas, 123 353; de outra religião, 107 392; sem religião 87.330; israelitas, 55 666; maometanos; 3.053; xintuistas, ... 2.358; e positivistas, 1 099.

A ATIVIDADE DOS BRASILEIROS

As atividades principais estavam representadas da seguinte maneira: agricultura, pecuaria, silvicultura, 9.453.512 individuos; industrias extrativas, 390.560; industria de transformação, 1.400.056; comercio de mercadorias, 749.143; comercio de imoveis e valores mobiliarios, credito, seguros e capitalização, 51.777; transportes e comunicações, 473.676; administração publica, justiça, ensino publico, 310.726; defesa nacional, segurança publica 172.212; profissões liberais, culto, ensino particular, administração privada, 118.687; serviços, atividades sociais, ... 899.774; atividades domesticas, atividades escolares, 11.909.514; condições inativas, atividades não compreendidas nos demais ramos, condições em atividades mal definidas ou não declaradas, 3.108.212.

A Companhia Telefonica Tem Novo Superintendente Geral

O sr. Renault Castanheira, antigo e competente funcionario da Companhia Telefonica Brasileira, foi promovido ao alto cargo de superintendente geral dessa empresa.

Natural do municipio mineiro de Barbacena, o sr. Renault Castanheira é o primeiro brasileiro que, nessa empresa, atinge a um posto de tanto relevo.

Tendo ingressado na Companhia Telefonica há mais de 30 anos, em modesto cargo, o sr. Renault Castanheira foi galgando os postos de responsabilidade pelo seu proprio esforço, pelas suas incomuns qualidades de administrador, sendo hoje um profundo conhecedor de todos os seus serviços.

Essa promoção foi acolhida com geral simpatia pela unanimidade dos funcionarios, que a receberam como uma solução natural, um justo premio a quem dedicou toda a sua existencia ao progresso e eficiencia cada vez mais acentuada dos complexos serviços da Companhia Telefonica.

José Carlos de Macedo Soares

(Copyright do DIARIO CARIOCA)

Boletim do País

LIVROS MAIS BARATOS

A nova constituição manda isentar de impostos alfandegarios o papel destinado á confecção de livros. Poucas idéias apresentadas á consideração dos representantes do povo foram tão felizes como esta, que se tornou vitoriosa.

A industria editorial tem vivido precariamente no Brasil, devido uma serie de circunstancias desfavoraveis. Enquanto paises da America Latina realizaram grandes progressos nós pouco avançamos sobre o marco de 1939. Uma das causas do atraso foi precisamente o alto custo e a pessima qualidade do papel nacional, a que elevadas barreiras aduaneiras protegiam.

Note-se, a proposito, que a quantidade de papel consumida em livros sempre foi infima em relação ao destinado a outros fins. No entanto, até agora não fora possivel abrir brecha na muralha protecionista, mesmo sendo o Brasil um pais com mais de vinte um milhões de analfabetos.

O passo dado graças á clarividencia de certos constituintes foi, portanto, decisivo. Mas, faltam outros que o legislador ordinario terá o dever de propiciar.

Como se pode ver no exame da situação financeira das principais editoras, o retardamento desse ramo de atividades é desproporcional ao progressos de outros empreendimentos. Não temos nenhuma grande casa a exemplo das que existem no Mexico e na Argentina. As nossas maiores são pequenas comparadas com as de categoria media daqueles paises.

Em consequencia do criterio policialesco que presidiu a politica imigratoria no periodo de 39 a 44, e tambem devido á nossa inteligencia em materia de equipamento grafico, perdemos a oportunidade que a guerra teria proporcionado aos nossos editores. No momento em que cessou o suprimento de livros tecnicos, cientificos e literarios do estrangeiro, poderiamos ter avançado muito se houvesse um plano para facilitar o desenvolvimento das edições brasileiras. Viu-se que os fornecedores ingleses, alemães, franceses, italianos foram sucedidos nas livrarias por argentinos, mexicanos e norte-americanos. Nós pouco pudemos fazer — dada a qualidade muito superior da produção concorrente.

Hoje, passada a guerra, o dinheiro invertido em negocios editoriais ainda é inferior a 1% sobre o capital em movimento na economia particular brasileira. Embora a população exceda a cifra de 41 milhões, somos para o editor apenas 4 milhões de consumidores, isto é, pouco mais do que a população do Rio Grande do Sul...

Como industria, — no conceito economico do termo — o negocio editorial tem sido lucrativo somente aos tipografos e fabricantes de papel. A prova é que estes ganharam rios de dinheiro e as firmas editoras em melhor situação financeira são justamente as que possuem aparelhamento grafico. As demais lutam na fronteira da falencia, e recorrem para viver a outras atividades, como a distribuição e o negocio de livraria.

A partir do dia em que for promulgada a Constituição o quadro será diferente. Porem é preciso que os editores aproveitem a franquia de direitos para aumentar e tornar mais barata a produção.

BRASILIENSE

PRODUTOS NESTLÉ

DECLARAÇÃO AO PÚBLICO

Temos recebido inumeras reclamações de consumidores sobre a falta, principalmente do Leite Condensado "MOÇA" e do Leite em Pó "NINHO", como também sobre os preços exagerados que alguns comerciantes pedem pelos produtos NESTLE'.

A culpa não é nossa.

Declaramos que há mais de um ano os preços dos nossos produtos, ao comercio, permanecem inalterados.

Devido á falta geral de generos alimenticios e ás dificuldades que a população tem encontrado para adquirir leite fresco, o consumo e a procura do Leite MOÇA e do Leite NINHO aumentaram de modo consideravel. Mas como consequência dos nossos esforços, com os quais conseguimos forte aumento de produção, as entregas aos varejistas, no correr deste ano, incluindo outros Produtos NESTLE' bem conhecidos como: LACTOGENO, NESTOGENO, ELEDON, PELARCON, etc., têm sido bem maiores do que no ano passado.

E' evidente que o aumento consideravel dos preços do leite fresco no interior, desde 1º do corrente, criou para a nossa industria um problema muito sério e que precisa, para ser resolvido, de providencias urgentes e satisfatórias, que nos permitam fabricar sem interrupção e mesmo aumentar a produção.

Se tal fôr o caso, como o esperamos e é de inteira justiça, publicaremos logo a seguir os preços aos quais passarão a ser por nós vendidos os Produtos NESTLE' ao comércio, procurando assim contribuir para que sejam evitados os abusos que se têm verificado.

COMPANHIA INDUSTRIAL E COMERCIAL BRASILEIRA DE PRODUTOS ALIMENTARES
(PRODUTOS NESTLE')
A DIRETORIA

A POLÍTICA

O NOVO GOVÊRNO DE PERNAMBUCO MANTER-SE-Á ACIMA DOS PARTIDOS

Excursiona o Interior de São Paulo o Embaixador Macedo Soares — Fundam-se Em Minas Numerosas Organizações Politicas Para Apoio e Propaganda da Candidatura Carlos Luz — O Interventor Cilon Rosa Continua Merecendo a Confiança do Governo

Assumiu a Chefatura de Policia de Pernambuco o major Humberto de Souza Melo que vinha prestando seus serviços profissionais na 2.ª Seção do Estado Maior da 7ª R. M Completa, assim, o general Dermeval Peixoto o secretariado do seu governo que, talvez venha a presidir o pleito estadual. E já antevendo essa possibilidade o novo chefe de Policia de Pernambuco disse, na ocasião da posse, que manterá a ordem e tranquilidade publicas equidistante dos partidos politicos e que garantirá o direito da livre opinião desde que não venha prejudicar a ordem publica

Quando esteve em Porto Alegre, regressando de sua viagem á Argentina, o sr. Carlos Luz declarou que a politica gaucha em nada preocupava o governo federal. Circulando noticias, agora, de que o sr. Cilon Rosa seria afastado da Interventoria do Estado, o ministro da Justiça renovou, ontem, aos jornalistas do seu gabinete as mesmas declarações acrescentando que o interventor do Rio Grande do Sul continua a merecer a confiança do governo central, não havendo motivo para sua exoneração.

S. PAULO, 23 (D. C.) — A ultima excursão do embaixador

(Conclue na 8ª pag.)

Diario Carioca

S. A. DIARIO CARIOCA — Diretoria: Horacio de Carvalho Junior presidente; Danton Jobim secretario Martins Guimarães gerente

PRAÇA TIRADENTES, 77 — Telefones: Direção: 22-3025 e 22 1785 Secretaria: 42-5571; Redação: 23-1559 Gerencia. 32-3035; Publicidade: 22-3018; Oficinas: 22 0824

NUMERO AVULSO: Cr$ 0,50; aos domingos Cr$ 0,50. Por avião Cr$ 0,60 Assinaturas: anual Cr$ 90,00; semestral Cr$ 50,00

SUCURSAL: Rua Barão de Itapetininga, 273-7.º andar Telefone: 6-2510

ANO XIX — 24—8—1946 — N. 5.572

A Nossa Opinião

A NEGAÇÃO DO ESPÍRITO

AS agências telegráficas dão noticia, amplamente divulgada em toda a imprensa, de um congresso de escritores da União Soviética, realizado em Leningrado.

Um Congresso de escritores pressupõe uma atitude de defesa da inteligência, de definição daquilo que assegure condições de um exercicio cada vez mais livre da dignidade da profissão intelectual. Estas condições implicam, não apenas elementos relacionados com a defesa material do trabalho do escritor, mas, acima de tudo, fundamentos politicos e sociais garantidores do instrumento dêste trabalho: a liberdade das idéias, das palavras, da imaginação criadora ou da pesquisa reveladora. A criação artistica e a investigação cientifica, assim como a especulação filosófica, só se podem exercer através dêste instrumento; e quando cessam as franquias da disponibilidade intelectual, toda a obra criadora do espirito se avilta na negação de si mesma, no serviço de sua propria negação.

Êstes transes por que tem passado a inteligência, aqui e ali, nesta e naquela oportunidade, — submetida, sufocada pelos regimes de fôrça e brutalidade —, correspondem exatamente aos lugares e aos tempos em que o poder se transfere momentaneamente de sua legitima fonte popular para as mãos dos usurpadores. Esta tem sido a caracteristica de todos os absolutismos, quando o exercicio da inteligência constitui uma concessão, um favor, preso aos próprios limites do favorecido, do concedido. Nestas fases de hiato, a inteligência, refugiada nos subterraneos da sociedade, tem desenvolvido sempre papel preponderante na obra inquietadora de onde nascem as libertações.

Neste sentido, temos um exemplo dignificante entre nós: o I Congresso Brasileiro de Escritores. Reunido em plena noite da ditadura, nos primeiros dias de 45 dêle saiu uma declaração de principios de tal ordem que, embora obra de puros escritores, teve o efeito de despertar todo o processo politico que culminou a 29 de outubro, com a expulsão definitiva do regime de usurpação. Tão importante e poderosa foi sua influência, que o instrumento libertador da nossa vida pública, que foi a histórica entrevista José Américo, citou as conclusões que aquelas inermes duas centenas de escritores afirmara como um imperativo de sua dignidade intelectual, que logo se revelaram imperativos da dignidade de toda a Nação.

Muito ao contrário destas conclusões são aquelas a que chegaram os "escritores" soviéticos: "expurgo nos circulos literários de tendências decadentes estrangeiras, atenção a recomendação do Comité Central do Partido Comunista sôbre a pureza ideológica e a intensificação da vigilancia em todos os organismos".

Dando execução àquelas duas primeiras conclusões, um telegrama conta que "o Comité do Partido Comunista de Leningrado pediu a substituição do poeta Nicolau Tikhonov na presidência da União dos Escritores daquela cidade, alegando que o mesmo não está dirigindo convenientemente a organização, no combate à influência de escritores não soviéticos e permite a infiltração de tendências e moral "estranhas à literatura soviética". O Comité também lançou um apêlo a todos os escritores, no sentido de ser alcançado "um melhoramento decisivo em seu trabalho, aprofundando-se o estudo do marxismo-leninismo, e intensificando o trabalho no sentido de novo impulso para a idade de ouro da literatura soviética, que inculcará na juventude e no povo o elevado sentimento do patriotismo soviético".

A eficiência no campo da vigilancia não é menor e teve logo a sua tradução em atos tipicamente policiais, como narra outro telegrama: "Mikhail Zoschenko e a poetiza Anna Andreyvna Akhamatov foram acusados de difundir idéias estrangeiras decadentes, do mesmo modo que Sionimsky Stein, Warha Bergholtz e Orlov Germann Dovin, sôbre os quais recaiu a culpa de popularizar os dois primeiros."

Nos chamados paises capitalistas, isto é função de "tira". A tal função estão reduzidos os escritores na Russia. A quanto desce a inteligência nos regimes em cuja base está a negação do Espirito!

O BRASIL E A GUERRA

ONTEM, completaram-se quatro anos da entrada do Brasil na guerra contra os paises do Eixo. Essa nossa atitude não foi uma coisa simbólica na história desse conflito. Arrastados à luta pelas feras nazi-fascistas, aliando-nos às nações que no campo de batalhas defendiam a liberdade dos homens e os postulados da democracia, participamos do drama universal, de maneira objetiva.

Os nossos soldados — os rapazes valorosos da FEB — seguiram para a Itália e, ali, bateram-se valentemente pelos ideais em choque com Hitler e Mussolini. Honraram as tradições de bravura dos nossos antepassados e honraram o nome do Brasil. Lá deixaram os companheiros mortos, para provar que a nossa pátria derramou, tambem, o sangue dos seus filhos pela causa do direito.

Se temos um dever sagrado nesta hora em que nos preparamos para reiniciar a vida do regime democrático, ás vesperas de recebermos nova Constituição, mal saidos de oito anos de uma ignobil ditadura politica, se temos um dever sagrado a cumprir, é o de saber zelar a memoria daqueles mortos. Zelá-la, cumprindo os deveres de povo livre, defendendo a liberdade, defendendo a democracia e reagindo, por todos os meios, contra qualquer manobra dos fascistas-integralistas que tentam levantar a cabeça, depois da derrota.

John GUNTHER

O Drama da Moderna Turquia

(Copyright do "S. G. D. L." — Exclusividade do DIARIO CARIOCA no Distrito Federal)

NOVA YORK, julho:

Os estrangeiros que visitaram a Turquia, depois de uma ausencia de vinte e cinco anos, ficam profundamente impressionados pelas modificações operadas não apenas na aparencia fisica das pessoas e dos lugares, mas tambem na atmosfera moral do país.

Desapareceram o fez vermelho que cobria a cabeça dos homens e os pesados véus que ocultavam aos indiscretos as faces das mulheres. As filhas destas mulheres, que passavam a maior parte de seu tempo postadas atrás de janelas sigilosas, têm agora liberdade para se tornarem professoras, advogadas, médicas e até mesmo membros do Parlamento. Além disso, o ambiente de apatia e estagnação que prevalecia na Turquia desapareceu para dar lugar a movimento e a atividade desenvolvidos em toda parte.

Em todas as cidades turcas, desenvolvem-se obras de construção ou de embelezamento e amplas avenidas são abertas, em substituição ás ruelas sombrias de outros tempos. No esturricado plateau anatoliano, uma nova e moderna cidade, Ankara, nova capital da Turquia, foi construida ao lado de uma cidadezinha velha e desgraciosa.

Mais de tres quartos da população turca — cerca de ... 18.871.202 de habitantes, segundo o ultimo censo — são camponeses que vivem da terra. Durante mais séculos, sob o dominio dos sultões, viveram na mais profunda miseria, habitando em cabanas de lama e vestindo farrapos. Nas terras baixas, eram assolados pela malaria. Pagavam impostos elevadissimos. O novo regime turco muito fez para extinguir estes males e, conquanto ainda seja muito baixo o padrão de vida dos camponeses, suas condições estão melhorando de maneira progressiva, se bem que lenta. A agricultura é encorajada e melhorada e o povo turco já é auto-suficiente em grande parte dos generos alimenticios que consome. Em junho de 1945, foi aprovada uma nova lei sobre a terra, pela qual 1.000.000 de camponeses receberão terra suficiente para a sua subsistencia. Cerca de 20.000.000 de acres de grandes propriedades serão expropriados e distribuidos entre os camponeses.

Fomentaram-se industrias com o duplo objetivo de encorajar a agricultura e reforçar a segurança nacional, para um caso de emergencia. O algodão, a lã, e a sêda, produzidos no país, estão fornecendo matéria prima para muitas industrias recentemente surgidas. A industria açucareira efetuou consideraveis progressos. Em Karabuk, foi construida pelos britanicos uma grande fabrica de aço. Traçaram-se planos para um novo programa de modernização das minas de carvão de Zonguldak e a construção de novas fabricas quimicas.

Em vinte e cinco anos, a quilometragem das ferrovias turcas foi quase duplicada e cobre agora 4.600 milhas. Duas novas linhas estão em construção, uma para a fronteira persa e outra para as fronteiras iraquianas. A tonelagem total da navegação turca é pequena — cerca de 145.000 toneladas — mas o suficiente para assegurar o trafego costeiro e operar uma linha no Mediterraneo oriental. Em suma, dão-se passos para aumentar a marinha mercante turca. Varias linhas aéreas nacionais estão ligando diferentes partes da Turquia e os aerodromos turcos já estão sendo usados pelas linhas internacionais inglesas e norte-americanas.

A economia nacional turca é financiada por varios bancos controlados pelo Estado. Na verdade, todo o sistema economico turco, embora não proiba a iniciativa privada, baseia-se na nacionalização das industrias basicas e dos principais meios de comunicação. Uma das questões mais controvertidas da politica turca em nossos dias é a que consiste em se saber se este sistema deve ser estendido ou limitado.

O comercio exterior turco está atravessando um periodo de crise aguda, em virtude dos altos preços. A Turquia goza do duvidoso privilegio de ser um dos paises mais dispendiosos do mundo. Para isso, existem muitas razões: altas tarifas para proteger as industrias nascentes, tributação pesada e altos salarios resultantes da escassez de mão de obra, devido á mobilização do exercito turco durante os anos de guerra. Durante muitos anos, a Alemanha foi um dos melhores clientes da Turquia. Depois da perda deste mercado, os homens de negocios turcos desenvolveram relações comerciais com a Inglaterra e os Estados Unidos, mas foram vãos os esforços realizados naquele sentido, devido aos preços exageradamente altos dos produtos turcos. Incapaz de vender, a Turquia não possui divisas no exterior para pagar as suas aquisições no estrangeiro, motivo pelo qual o comercio externo turco acha-se hoje, praticamente, num ponto morto.

Em 1927, 91 por cento da população não liam nem escreviam. Era quando estava em uso a escrita arabe. Em 1935, depois da adoção do alfabeto latino, esta proporção baixou para 84.5 por cento. Não estão disponiveis as cifras mais recentes, mas estima-se que o analfabetismo foi reduzido para cerca de 80 por cento. O analfabetismo era maior entre os habitantes do campo e o problema de reduzi-lo foi atacado de uma maneira simples, original e pratica pela Republica Turca. Após algumas experiencias, vinte "institutos de aldeia" foram estabelecidos, nos quais os filhos de camponeses de quinze a dezesete anos estão realizando um curso especial de habilitação para o ensino nas escolas primarias dos distritos rurais. Ensinam-lhes, além do turco, da aritmética, historia e geografia, noções praticas de agricultura, criação de gado e manejo de maquinaria agricola, enfermagem e trabalho domestico.

Têm sido notaveis os sucessos deste sistema, e, assim, o governo turco espera confiantemente, resolver, dentro de poucos anos, o dificil problema de proporcionar educação adequada e geral para a população rural. O desenvolvimento da educação secundaria está realizando bons progressos. Todos os anos, são abertas novas escolas nas cidades turcas e a segunda universidade turca, fundada ha poucos anos em Ankara, breve se achará em condições de competir com a velha, em Estambul. A educação técnica tambem está recebendo a devida atenção por parte do governo.

Até o fim do século XIX, o francês era o unico idioma estrangeiro de profunda radicação no país, mas durante os ultimos cinquenta anos o alemão se espalhou muito pelo país. A posição ocupada pelo idioma inglês era muito modesta até poucos anos antes da guerra, mas desde então, e graças aos esforços de organizações inglesas e americanas, progrediu consideravelmente.

Vemos, assim, que a Turquia marcha no caminho do progresso, em diversos setores de sua atividade. A situação politica, por outro lado, não é das melhores, dada a tensão nacional e internacional que vive a nação turca. E' grande a divisão inter-partidaria como ficou evidenciado pelas recentes eleições, das mais renhidas da historia do país. Além disso, a Turquia está com um consideravel exercito em armas, por temor de uma agressão sovietica. Nos Balcans, a Turquia acha que não está contando com bons vizinhos. Como se pode compreender, enorme é a tensão reinante no país em vista desta situação. E, para que as progressistas reformas do governo alcancem plenamente a sua finalidade, tal tensão não pode continuar.

A Opinião Dos Leitores

As cartas dirigidas a essa seção são condensadas

O PREFEITO DE UBERLANDIA

Um leitor do DIARIO CARIOCA, residente em Uberlandia, escreve-nos: "Todas as classes sociais deste municipio estão se arregimentando num movimento popular nunca visto, solicitando a substituição do atual prefeito, dr. Euclides Gonzaga de Freitas, que vem implantando a discordia no seio da familia uberlandense, com os seus processos nitidamente estadonovistas de perseguições e descalabro administrativo. O jogo e o cambio negro, principalmente de açucar e de farinha de trigo, controlados pela Prefeitura, estão campeando, sem nenhuma restrição por parte das autoridades. Milhares de telegramas estão sendo endereçados ao ministro da Justiça e ao interventor federal em Minas pedindo a imediata substituição do prefeito e a nomeação do dr. Lindolfo Coimbra de Souza, que aqui serviu como delegado regional e promotor de Justiça, a contento geral da população, tendo sido, por isso mesmo, posto fora desta comarca pelo atual prefeito.

O povo da rua apelidou o prefeito de "Barreto Pinto" de Uberlandia, devido aos seus processos politicos.

GASTOS DA DITADURA

O sr. Henrique Teles, residente em Cariassú, escreve-nos sobre o discurso do deputado Licurgo Leite sobre os gastos da ditadura getuliana. Alem do que foi pago ao Palace-Hotel, de Poços de Caldas, por conta dos cofres publicos, pelas farras dos cortezãos do ditador, o leitor informa que o referido deputado "certamente encontrará igual soma de documentos atestando a mesma imoralidade administrativa, no Hotel Brasil, de São Lourenço, se lá fosse tomar apontamentos nos livros da sua escrita".

O sr. Teles estende-se sobre a bacanal administrativa do governo Valadares, em Minas Gerais, e lamenta que os dois — Getulio e o Benedito — estejam encarapitados nas poltronas do Palacio Tiradentes."

COMUNISMO EM PETROPOLIS

Recebemos de Petropolis:

"Existe nesta cidade serrana um sentido de cordialidade, raro em outros locais.

Será da agua ou do ar?

O fato é que tudo vive no seio de Abraão, e toda a população é solicita e risonha.

Até os comunistas se esquecem do sagrado artigo 13 e se revelam anarquistas com aviso previo.

No dia 11 de agosto, a filial stalinista petropolitana resolveu realizar um comicio monstro e o que eles chamam pitorescamente de "sessão do quebra-quebra", o que em bom português significa um assalto ás casas comerciais. E a cidade acordou nesta expectativa. A cada esquina, com suas competentes gravatas e lencinhos vermelhos, os temiveis revolucionarios matavam o tempo tomando cafezinhos com as futuras vitimas.

O Comité de Festas do P.C.B., num rasgo de gentileza, já avisara telefonicamente a inumeros comerciantes as projetadas visitas.

Mas... há sempre alguem do contra. Imaginem que a Policia Especial de Niterói subira a Petropolis para receber os visitantes tão prodigamente programados. Por outro lado, existe um dr. Lira duro de roer e que costuma obedecer ao supremo interesse do país, prejudicando aos nossos mocinhos.

Como resolver o impasse? A linha justa não podia ser quebrada. Felizmente, a castanha que estalara no cerebro do Padre Vieira deixou uma semente luminosa que brotou em alguns paredros do Partido Social Democratico.

E, na sede do "Jornal de Petropolis", orgão oficial do PSD, ainda dominado pelo finado queremismo, realizou-se a sessão do P.C.B.

E em Petropolis, tudo é assim..."

ADMINISTRAÇÃO

MODIFICADA A ORGANIZAÇÃO DA MARINHA MERCANTE

Atos Assinados Nas Pastas da Justiça, da Educação, da Agricultura e da Viação

O presidente da República assinou os seguintes decretos:

NA PASTA DA JUSTIÇA

Nomeando: Paulo Barroso da Costa Venani, Oficial de Justiça, padrão D; Vagner Brasiliense Eleutério, membro do Conselho Penitenciário do Território do Acre; Geraldo Sampaio, interinamente, como substituto, oficial de Justiça, padrão D.

Aposentando Alberto Pires Afonso Guarda-Civil, classe I.

Concedendo exoneração a Raul dos Santos Rocha, de Escrevente Juramentado do 3.º Oficio de Registro de Titulos e Documentos da Justiça do Distrito Federal.

Concedendo naturalização; a Antonio da Silva Tavares, natural de Portugal; Aros Adolph Dangard Nielsen, natural da Dinamarca; a Adélia Eltinger Damm, natural da Polonia; a Ferrucio Bacciarelli, natural da Italia e Jacques Minasos, natural da Siria; e João Amélio, natural de Dinamarca; Simen Lemksvitch, natural da Polonia; a Suzanne da Silva Reis, natural da França; e a Zygunt Denn, atural da Polonia.

NA PASTA DA EDUCAÇÃO

Aposentando Ernani Pereira da Costa, guarda sanitário classe N.

Nomeando atos da Silveira Ramos, oficial administrativo, classe L, interinamente, professor catedrático, padrão M, da Faculdade Nacional de Filosofia.

NA PASTA DA AGRICULTURA

Concedendo exoneração a Francisco Assis Perdigão Nogueira de cargo de diretor da Caixa de Crédito Cooperativa e nomeando para substitui-lo, José Vieira de Melo Filho.

NA PASTA DA VIAÇÃO

Promovendo: — Por antiguidade — na carreira de agente de estrada de ferro: Haran Ferreira e José Itajaí Pais Leme, da classe I á J; Ari Keetner Fernandes Migen e Joaquim Macker Chaves, da classe H á I; Ciro Mesquita, Joaquim Roberto Coelho Ferreiras e Joaquim Melchier, da classe G á H; Leonidas das Chagas Reza, Oto Lessa Canches, Raimundo Firmiano da Mata Anello Caldas e Enéias José Soares, da classe F á G; e José Maria da Silva Junior, Silvio Leite Soares, José Pinheiro da Silva, Lidio Pereira Sampaio, Francisco Felipe e Melciades Gonçalves Vilela, da classe E á F. Na careira de cabineiro de estrada de ferro — Paulo Werneck da Cruz, da classe F á G. Em carreira de condutor de trem; Sebastião Benard e Pedro Borges, da classe H á I; Valdemar Soares Nazaré e Vitor Augusto Verel, da classe G á H; e Armando de Figueiredo Rocha e Agenor José da Silva, da classe F á G. Na carreira de escriturário: Cicero Alves Monteiro Barbosa, Carlos da Costa Faria Junior, Rui Barbosa Gonçalves e Alcides Leal, da classe F á G. Na carreira de maquinista de estrada de ferro: João Gomes Tavares, Manuel Luiz de Andrade e João José Machado, da classe H á classe I e José Joaquim da Silva, Antonio Basilio, André Frederico Carrupt, João Pereira Mendes e Benedito Monteiro dos Santos, da classe G á H; Na carreira de mestre de oficina: João Adriano Correia, da classe R á I; Na careira de agente de estrada de ferro; José Alencar e Silva, da classe E a F e Pedro Cabral da classe D á E: Na carreira de escriturário: Luiz Gomes de de Medeiros e Watson Brito Morais, Amadeu Bittencourt Serravale, Felix Batista Costa, Raimundo Aurelio de Menezes, da clase F para a G; Joel de Moura Freire Januário Alves, Osvaldo Ribeiro da Silva Lopes Raimundo de Paula Moreira, Antonio Tomé da Cunha, da classe E para a F. Na carreira condutor de trem: José Carneiro da classe D á E e Aureolino Bispo de Sá, da classe C á D. Na carreira de maquinista de estrada de ferro: Joaquim Firmino Alves, da classe N á F.

Por merecimento — Na carreira de agente de estrada de ferro: Joaquim Henrique de Castro, da classe I, José dos Reis Nogueira, Virgilio César Machado Sampaio, da classe H á I; José Francisco Pais, Hercilio Pedro Shompson de Paula Leite, André Nicolau Sobrinho da classe G á H; Lindolfo José Ferreira, Claudionor de Azevedo, Sinfrônio Fragata de Melo Mario Pimpa da Silva, Aristides Lobo Leite, da classe F á G; Orlando José Ferreira Altair Gonçalves dos Santos Argemiro da Silva Sampaio Rui Werneck Pereira Nunes, Luiz Caldas de Moura, Mario Sâles de Carvalho, da classe E á F, e o Adalberto Soares Magalhães, da classe C á D. Na carreira de cabineiro de estrada de ferro; Lino Cerqueira e da classe F á G. Na carreira de condutor de trem: Levi Tourinho, Benedito Augusto Nogueira, Jorge Teodoro Ferreira, da classe I á J; Durval Pinto de Miranda e José Neves Junior, da classe H á I; Valdemiro osé de Oliveira, Sebastião da Costa Saldanha, da classe C á H; Roberto Gonçalves Pereira e Darci Lima da Rosa e Antonio Alves, da clase F para a C; e Francisco Onofre dos Reis, da classe E á P. Na carreira de continuo: Oscar Nabuco, da classe F á G. Na carreira de escriturário; João de Barros Pereira, Haldée Hart Madureira, Manuel de Oliveira Farani, Adalberto Gaspar de Oliveira, da classe F á G; Nacional Futuro Provisório, da classe E á F. Na carreira de maquinista de estrada de ferro: Nestor Gomes de Amaral, da classe I á J. Euclides Augusto de Siqueira, Amaro Angelo, Edmundo Martins dos Santos, da classe R á I; Aristides Marçal de Kassimonte, Camilo Coelho de Souza, José Nunes da Silva, Joaquim Pereira Goulart da classe G á H; Na carreira de mestre de linha — Lucas Roberto Barbosa, da classe E á J; Salvador de Oliveira Filho, da classe E á F.

O PREENCHIMENTO E A EXTINÇÃO DE CARGOS NA PREFEITURA

O presidente da Republica assinou decreto-lei, dispondo sobre o preenchimento e extinção dos cargos do Quadro Suplementar da Prefeitura do Distrito Federal.

SOBRE O FUNDO DE CAIXAS ESPECIAIS

O presidente da Republica assinou decreto-lei extinguindo o regime de incorporação de saldos de dotações orçamentarias sem Fundos e Caixas Especiais.

CRIADA UMA FUNÇÃO DE MOTORISTA

O presidente da Republica assinou decreto criando uma função de motorista referencia XI, na Tabela Numeraria Ordinaria de Extranumerario mensalista da Delegacia Regional do Trabalho no Estado de Pernambuco.

TORNANDO UM CREDITO SEM APLICAÇÃO

O presidente da Republica assinou decreto-lei tornando sem aplicação a importancia de dois milhões de cruzeiros de credito posto á disposição da Comissão Organizadora do Instituto dos Serviços Sociais do Brasil, da conta especial "Ministerio do Trabalho — Cota de providencia, pelo art. 29 do decreto-lei 7526, de 7-5-45.

ISENÇÃO PARA A SOROCABANA

O presidente da Republica assinou decretos concedendo isenção de direitos de importação e demais taxas aduaneiras, inclusive impostos de consumo, para 6.086 volumes contendo tambores, arruelas de aço para trilhos, fardos e peças destinados á Estrada de Ferro Sorocabana.

MODIFICADA A ORGANIZAÇÃO DA MARINHA MERCANTE

O presidente da Republica assinou decreto-lei, dando ao art. 9º do decreto-lei que criou a Comissão de Marinha Mercante a seguinte redação: "Art. 9º — Mediante previo orçamento e aprovação do presidente da Republica a receita a que se refere o art. 8, será aplicada: a) na manutenção dos serviços da Comissão; b) no financiamento de aquisições e construções de navios reparos e aproveitamento de material flutuante, e na adaptação dos navios á queima de carvão nacional; c) em casos excepcionais, com prévia autorização do presidente da Republica tambem poderá ser aplicada em auxilios ás emprêsas de navegação deficitarias, mediante proposta da Comissão de Marinha Mercante e ouvidos sempre os Ministerios da Fazenda e da Viação e Obras Publicas."

NOVA DENOMINAÇÃO PARA UM POSTO FISCAL

O presidente da Republica assinou decreto-lei determinando que o posto fiscal em Montenegro criado pelo decreto-lei 7871, de 15-8-45, passa a denominar-se Posto Fiscal de Ponta dos Indios.

CREDITOS ABERTOS

O presidente da Republica assinou decretos-leis abrindo os creditos especiais de Cr$ 70.541,90, pelo Ministerio da Educação, para pagamento de gratificação de magisterio concedida a José de Faria Góis Sobrinho, professor catedratico, padrão M da FNFUB e de Cr$ 51.256,80 pelo Ministerio da Agricultura, para pagamento de gratificação de magisterio concedida a Joaquim Bertino de Morais Carvalho, professor catedratico, padrão M, do I. O.

DOAÇÕES ACEITAS

O presidente da Republica assinou decretos leis aceitando as doações feitas á União de quatro terrenos no Municipio de Souza Paraiba, de um imovel, terreno e predio, situado na Vila de Guaimbé, Municipio de Getulina, São Paulo e de um terreno situado na cidade de Baturité, Municipio do mesmo nome, Ceará.

ALTERADO O ORÇAMENTO GERAL DA REPUBLICA

O presidente da Republica assinou decretos-leis alterando, sem aumento de despesa, o Orçamento Geral da Republica, nas partes referentes ao Supremo Tribunal Federal e aos departamentos Diplomaticos e Consular e Politico, e Economico e Cultura, das Relações Exteriores.

AUTORGA AO GOVERNO MINEIRO PARA APROVEITAMENTO DE ENERGIA

O presidente da Republica assinou decreto autorgando ao governo municipio de Lavras, Minas Gerais autorização para o aproveitamento da energia hidraulica da Cachoeira Itutinga, situada no Rio Grande municipio de Lavras, Minas Gerais para uso da Rêde Mineira de Viação e comercio de energia.

PODEM COMPRAR PEDRAS PRECIOSAS

O presidente da Republica assinou decretos autorizando os seguintes cidadãos brasileiros a comprar pedras preciosas: Joaquim Moreira Lopes, Assad Sasd Sayd, Antonio de Almeida Araujo, Afranio de França Pinheiro, Leão Primo Frontin, Paulo Leonetti, Manoel Oliveira Sobrinho, Antonio Taveir, João Borges de Castro, Ramiro Pereira Passos e Adolf Jachetti.

DESPACHARAM COM O PRESIDENTE

Com o presidente da Republica despacharam ontem no Catete, os ministros da Fazenda, sr. Gastão Vidigal, e da Aeronautica Brigadeiro Armando Trompowsky.

CONFERENCIOU

Com o presidente da Republica conferenciou o prof. Pereira Lira, chefe de Policia.

Em visita ao DIARIO CARIOCA esteve ontem uma delegação de escoteiros da Associação Conselheiro Rodrigues Alves, e São Paulo, que se encontra no Rio em viagem de especialização. Dela fazem parte os jovens monitores Zilto Ribeiro de Freitas, José Aguera, Luiz Castro, Marcilio Castro e Valter Gonçalves, chefiados pelo sr. Djalma Almeida Amaral. No cliché, vêem-se os nossos visitantes

Pesquisas Minerais

No Departamento Nacional de Pesquisas Minerais, foram registrados os seguintes pedidos de pesquisas:

Haroldo Falabela — talco e as — Faz do Marimbondo — Ouro Preto — M. Gerais; Haroldo Falabela — quartzo e as. — Faz. dos Carijós e da Cachoeira — Cons. Lafaiete — Minas Gerais; Terencio Rosa — minerio de radio, quartzo e as. — Faz. do Guandú — Afonso Afonso Claudio — Esp. Santo; Carlos F. Oberlaender — agua mineral — Bequirivú — São Paulo; Imaco Industria de Materiais de Construção S.A. — areia, argila e granito — Bairro da Penha — São Paulo; Satiro Gomes de Andrade — quartzo e pedras coradas — Carlos Chagas — M. Gerais; Nelson Spinola Teixeira — Gipsita e as. — João Branco — Maraú — Baía; Paulo Figueiredo — agua mineral radioativa — Est. da Cachoeirinha — S. Paulo; Carlos Alberto Tavares — feldsparo, caulim e as. — Rio de Ouro — Niterói — Rio de Janeiro; João Ribeiro de Amorim — pedras coradas, mica e as. Cor. do Coqueiro — Resplendor — M. Gerais.

GUARDA-MÓVEIS GATO PRETO

DEPOSITOS

N.º 1 — Rua da Passagem, 120.
N.º 2 — Rua da Passagem, 102.
N.º 3 — Rua 19 de Fevereiro, 128.
N.º 4 — Rua Senador Vergueiro, 207
N.º 5 — Praia de Botafogo, 216.
N.º 6 — Rua Itaipú, 184.
N.º 7 — Rua Silveira Martins, 146

MARCA REGISTRADA

MEMBRO DA ASSOCIAÇÃO COMERCIAL DO RIO DE JANEIRO

Engradamentos — Encaixotamentos — Mudanças para qualquer Estado do Brasil.
Despachos terrestres e maritimos para qualquer parte do mundo
FILIAIS EM NOVA YORK, SÃO PAULO, BELO HORIZONTE E PORTO ALEGRE

Escritórios: RUA DA PASSAGEM, 120
FONES: 26-8899, 26-1766 e 26-3136
A MAIOR ORGANIZAÇÃO NO GÊNERO

Adesões ao Congresso Sindical dos Trabalhadores do Brasil

A Comissão Organizadora do Congresso Sindical dos Trabalhadores do Brasil, constituida pelos presidentes das Federações de Sindicatos sediados nessa cidade, continua a desenvolver atividade, a fim de que a maioria das federações e sindicatos existentes em todas as cidades nacionais, enviem delegação ao mesmo Congresso.

A cerca de mil e seiscentos sindicatos foram enviados telegramas e cartas aéreas, bem como impressos, contendo o regimento interno do Congresso e os temas para as teses.

Chegam adesões de todos os maiores centros trabalhistas, do sul e do norte, expressivas do entusiasmo reinante sobre o grande conclave, que será inaugurado no dia 9 de setembro vindouro.

O Congresso Sindical dos Trabalhadores do Brasil foi organizado pelos seguintes elementos:

João Batista de Almeida, pela Federação Nacional dos Trabalhadores em Transportes Maritimos e Fluviais; Armando Afonso Costa, pela Federação Nacional dos Condutores de Veiculos Rodoviarios; Moisés Coutinho, pela Federação dos Empregados no Comercio Hoteleiro e Similares; Calixto Ribeiro Duarte, pela Federação dos Empregados no Comercio do Rio de Janeiro; Sindulfo de Azevedo Pequeno, pela Federação dos Trabalhadores em Empresas de Carris Urbanos do Leste do Brasil; Antonio Francisco Carvalhal, pela Federação dos Trabalhadores nas Industrias de Alimentação do Rio de Janeiro.

DR. BELMIRO VALVERDE
VIAS URINARIAS
Comunica a seus amigos e clientes que reassumiu a sua clinica.
Consultorio: — Edificio Porto Alegre, 11.º andar salas 1118/19, diariamente das 12 ás 15. R. Araujo Porto Alegre, 70. Tel.: 22-0923

QUINTO CONGRESSO DA UNIÃO POSTAL DAS AMERICAS E ESPANHA

CHEGARÃO, HOJE, AO RIO, OS DELEGADOS BOLIVIANOS E PANAMENHOS

Com a chegada, hoje, ao Rio, das delegações da Bolivia e Panamá, ao V Congresso da União Postal das Américas, e Espanha, atinge a cinco o numero de representações que em nosso país aguardam a instalação do importante conclave, que reunirá em nossa capital congressistas dos vinte e tres paises componentes da U. P. A. E.

Os delegados bolivianos, que são os srs. José Seviana Forrastal, diretor geral de Correios; Alberto Azurdy, chefe do serviço interno; Rafael Barrientos, chefe do serviço internacional, José Leviana Ruiz, acessor, chegarão em avião militar especial.

Os delegados panamenhos, srs. Catalino Arrocha Grade, diretor de Correios e Telecomunicações, Julio Trelles, chefe do Departamento técnico, são passageiros de um avião da linha internacional da Pan-American Airways.

Os representantes das duas nações amigas, como os demais delegados já em nosso país, serão recebidos no Aeroporto por uma comissão de recepção especialmente designada, estando ainda presente o diretor geral do DCT, coronel Raul de Albuquerque, e outras autoridades postais-telegraficas.

VINTE DELEGAÇÕES JA' DESIGNADAS

A proposito do proximo congresso, a secretaria da UPAE, que se encontra provisoriamente instalada em nosso país, envia ás nações filiadas, uma circular, notificando que vinte delegações já foram designadas, a maioria das quais já em viagem para o Rio. Encarecendo a importancia do Congresso, acentua a circular: — "Cumpre destacar a transcendencia dos atos e resoluções do conclave, referindo-nos principalmente á seleção realizada para constituir as delegações. O mais representativo do funcionalismo postal da nossa união, os seus mais destacados técnicos fazem parte das representações que se reunirão no Rio, assegurando dessa maneira o completo exito do conclave.

A obra de progresso que deverá realizar a assembléia, para aperfeiçoamento das leis postais em vigor e de modo a facilitar o contacto intelectual e o intercambio economico entre povos e paises irmãos, há de corresponder aos generosos ideais e sentimento de solidariedade que nos são comuns. Nesse sentido todos os esforços correspondem ás nossas mais caras esperanças, proporcionando um amplo entendimento entre as nações da América, hoje mais do que nunca reclamado, em vista dos acontecimentos da hora historica em que vivemos".

VISITA O DIRETOR DO DCT A DELEGAÇÃO ESPANHOLA

Em visita de cortesia ao diretor geral do DCT e em agradecimento aos votos de boas-vindas que lhe foram apresentados quando de sua chegada ao nosso país, quarta-feira ultima, esteve no gabinete do coronel Raul de Albuquerque a delegação espanhola ao V Congresso Postal, composta dos srs. Luiz Rodrigues de Miguel, Elias Urdangarain Bernach, Luiz Coronel Rico e José Lluch Montana.

Carne Frigorificada de Minas Para o Rio

Procedente da capital mineira, chegou ao Rio de Janeiro, após quase 20 horas de viagem, uma caminhonete-frigorifica, trazendo cortes de carnes refrigeradas do matadouro de Belo Horizonte e destinados ao consumo da população carioca. Essa primeira remessa, a título experimental, foi de uma tonelada, tendo chegado nas melhores condições sanitárias, conforme verificaram técnicos da Divisão de Inspeção de Produtos de Origem Animal do Ministério da Agricultura e do Serviço de Abastecimento da Prefeitura. Atendendo ao resultado observado, tudo indica que possa ser intensificado o preparo de cortes de carnes escolhidas para o Rio de Janeiro, das mais variadas regiões dos Estado Centrais do País. Acrescente-se que a viagem de Belo Horizonte pode ser reduzida para 14 ou 15 horas.

FORO MILITAR

REASSUMIU O DIRETOR DO S. T. M.

Reassumiu ontem o seu cargo de diretor da Secretaria do Supremo Tribunal Militar o dr. Edmundo Galvão, sendo por este motivo dispensado o dr. Plinio Matos de Magalhães, que voltou ás suas funções de secretario. Os funcionarios das diversas seções, serviço e portaria compareceram incorporados ao gabinete do diretor, onde prestaram-lhe expressiva manifestação de apreço pelo restabelecimento de sua saude e reassunção do cargo. Falaram os srs. Manfredo Segismundo Liberal e o sr. José Cicero Dantas. O dr. Edmundo Galvão agradeceu.

ASSUMIU A 3.ª AUDITORIA REGIONAL

Com a nomeação do ministro Ranulfo B. da Cunha, foi convocado e assumiu imediatamente as suas funções na 3.ª Auditoria da 1.ª Região Militar o juiz substituto dr. Georgenor de Lima Torres.

PERITOS NOMEADOS

Para proceder a exame de sanidade mental no 1.º tenente ref. João Tavares Bastos, foram nomeados peritos os capitães medicos Jurandir Manfrediani e Nelson Bandeira de Melo, ambos do H.C.E. e cujo compromisso está marcado para o dia 30 do corrente.

ESPIAO PORTUGUÊS E PORTUARIOS

Tiveram prosseguimento ontem, na 2.ª Auditoria Regional, os sumarios de culpa dos estivadores desta capital e do português Acacio Augusto Stretcht Ribeiro, acusado de espionagem. No processo deste ultimo foi ouvida a testemunha dr. João José Diniz, vice-consul de Portugal no Rio de Janeiro.

A SESSÃO DE ONTEM DO S.T.M.

Na sessão de ontem, o Supremo Tribunal Militar mandou o auditor de Minas receber a denuncia oferecida contra Adelino Alcebiades Ferreira e outros; anulou o processo de Antonio da Conceição; absolveu Alberto Teixeira; condenou Francisco Estanislau Redon de Souza, Benedito de S. Lima, Jorge Francisco de Souza, Manuel Felino de Araujo; confirmou as condenações de Silvino Santin, Lidio Pinto de Campos, Leonardo Sperling, José da Silva e José Pereira de Oliveira; indeferiu o pedido de revisão de Augusto Carlos Francisco Frederico Meier.

Escola D. Jayme de Barros Camara

TOMOU ESSE NOME UM ESTABELECIMENTO DA PREFEITURA

Devidamente autorizado pelo prefeito, o secretário geral de Educação baixou resolução dando o nome de "Escola D. Jaime de Barros Camara" a um estabelecimento em Cordovil.

Jornalistas Recebem a "Medalha de Guerra"

Os jornalistas Otávio de Castro, Cardoso de Castro e Oscar de Andrade, recentemente agraciados com a "Medalha de Guerra", por serviços prestados por ocasião da organização e regresso vitorioso da F. E. B. de além mar, vão recebê-la hoje as 11 horas, em solenidade que terá lugar defronte ao Palácio do Exército. Ao ato comparecerão além dos generais Mascarenhas de Morais e Zenobio da Costa, que foram os comandantes daquela fôrça, representantes do ministro da Guerra e do secretário geral, bem como oficiais e amigos dos condecorados. A entrega será feita, em nome do ministro Canrobert Pereira da Costa, pelo chefe do seu gabinete, coronel Bina Machado.

Tribunal do Juri

CONDENADO A 14 ANOS

Sob a presidencia do juiz Faustino Nascimento, o Tribunal do Juri julgou e condenou a 14 anos de prisão o réu Jorge Luiz Ferreira A pena consta de 8 anos de reclusão, 5 de detenção e 1 de internação. O acusado, em janeiro do corrente ano, ateou fogo ás vestes de sua amasia Nidia da Conceição e ferido a fac aMaria Roberta das Dores, tendo esta falecido em consequencia das lesões recebidas. Funcionou na acusação o promotor Borgeres Sampaio, e na defesa o advogado Orlando Ribeiro Castro, auxiliado pela senhorinha Regina Maria Correia.

Não Haverá Alteração das Taxas de Cambio

O Diretor da Carteira de Cambio do Banco do Brasil, devidamente autorizado pelo exmo. sr. ministro da Fazenda, faz publico que o governo não cogita de tomar medidas de revogação e nem mesmo de prorrogação do decreto-lei n. 9.524 de 26 de julho de 1946. Outrossim, esclarece não haver qualquer razão para novas alterações das taxas de cambio.

Lojas e Escritorios
CENTRO
VENDE-SE com financiamento de 70 % para entrega imediata. Ótimo emprego de Capital — INFORMAÇÕES
Seção de Vendas
BANCO HIPOTECARIO LAR BRASILEIRO S. A.
Rua do Ouvidor, 90 - 2.º andar
Telefone 23-1823 com o
Sr. GUIMARÃES

COLCHÕES
Vendas por atacado e a varejo. Compre o seu colchão diretamente na fabrica com grande abatimento Aceitam-se encomendas e reformas para o mesmo dia; levamos mostruario a domicilio. — Rua Santana, 184 — Tel 32-5666

HOJE, VESPERAL AS 16 HORAS — SESSÕES, AS 20 E AS 22 HORAS
VICENTE CELESTINO e a Companhia GILDA ABREU-VICENTE CELESTINO
"CORAÇÃO MATERNO"
Teatro João Caetano
DIA 6
O ÉBRIO
UMA PEÇA DE VERDADEIRO CARTAZ!

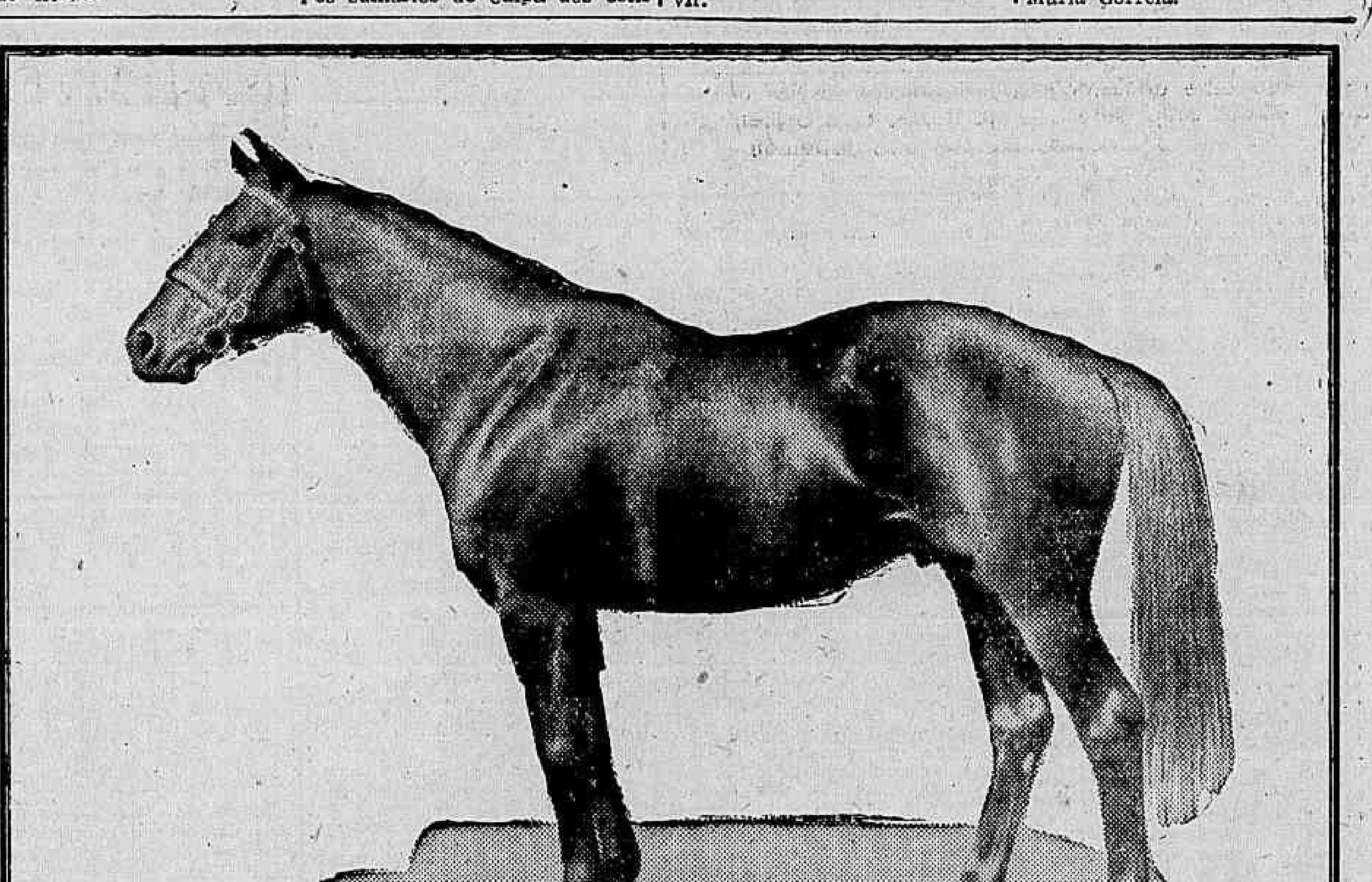

COMO AMPARAR O DINHEIRO EMPATADO NUM ANIMAL DE RAÇA?

Um belo animal... Uma pequena fortuna em perigo... Se sobrevier um acidente... como alcançar uma indenização? A resposta é muito simples: um seguro na Carteira de Animais mantida pela SATMA. Já os maiores criadores do Brasil recorrem à SATMA para proteger os seus animais de valor. Faça também o mesmo, para sua maior tranquilidade.

8 CARTEIRAS DE SEGUROS:
Acidentes do Trabalho
Acidentes Pessoais
Incêndio
Automóveis
Fidelidade e Fiança
Transportes
Animais
Responsabilidade Civil

SUL AMERICA TERRESTRES, MARÍTIMOS E ACIDENTES
A MAIOR COMPANHIA DE SEGUROS EM SEU GÊNERO DA AMÉRICA DO SUL
RIO DE JANEIRO

AS ARTES

NOTÍCIAS DIVERSAS

Realiza-se, hoje, ás 21 horas, no Municipal, a 5.ª récita de assinatura dos sabados com a opera "Roméo et Juliette", de Gounod, com Bidú Sayão — Charles Kullman — Martial Singher — Lorenzo Alvary — Daniel Duno — Darcila Barros — Angelo Chinelli — Lena Monteiro de Barros — Alexandre de Lucchi — Asdrubal Lima — Antonio Lembo — Regente: Jean Morel. Regisseur: Carlo Piccinato. Maestro dos Coros: Santiago Guerra. Danças pelo Corpo de Baile, com coregrafia de Yuco Lindberg.

● Amanhã, ás 16 horas, em 6.ª vesperal de assinatura, será representada a opera "Ballo in Maschera", de Verdi, com os mesmos interpretes da récita de gala.

● Amanhã, no Rex, ás 10 horas da manhã, a Orquestra Sinfonica Brasileira, em colaboração com a Associação dos Ex-Combatentes do Brasil, realizará um grande concerto sinfonico, comemorando o 4.º aniversario da declaração de guerra e o "Dia de Caxias".

Atuarão como regentes os maestros José Siqueira e Claude Champagne (Canadense) e como solista o pianista chileno Antonio Palacios.

● No Centro de Coordenação do Conservatorio Nacional de Canto Orfeonico", realizou-se mais uma reunião de professores e alunos em que foi recebida a visita da cantora patricia Bidú Sayão e do regente francês Jean Morel. Ambos foram saudados inicialmente pelo diretor maestro Villa-Lobos que, além de enaltecer o excepcional valor dos ilustres artistas, colheu a oportunidade para expor sumariamente a missão do professor de canto orfeonico. Em seguida, o conjunto fez uma breve demonstração de sua capacidade orfeonica, executando um programa iniciado pela saudação musical "Boas vindas" (das "Canções de Cordialidade", de Villa-Lobos e Manoel Bandeira), concluindo com uma improvisação sob a direção de Villa-Lobos. Por ultimo teve a palavra o professor Andrade Muricí para fazer a saudação final aos visitantes em nome dos seus colegas e dos alunos do C.N.C.O., cujas homenagens foram agradecidas muito expressivamente por Bidú Sayão.

● O soprano ligeiro Alma Cunha de Miranda realizará no Auditorio da A.B.I., segunda-feira, ás 21 horas, um recital de canto, sob o patrocinio do Departamento Cultural da A.B.I.. Os acompanhamentos ao piano estão a cargo do solista Werther Politano. Os socios e suas familias terão ingresso com a apresentação da carteira social.

● Deverá efetuar-se, no proximo dia 31 de agosto ás 21 horas no auditorio da A.B.I. o 16.º concerto da Sociedade Brasileira de Musica de Camera, no qual colaborará com os elementos da Sociedade o pianista Miecio Horzowski na execução do Quarteto em dó menor para piano, violino, viola e violoncelo de Brahms e no Quinteto "A Truta" para piano, violino violoncelo e contrabaixo, de Schubert.

Entre estas duas obras citadas, o quinteto de sopros da mesma Sociedade executará Três Peças Breves de Jacques Ibert.

Como este concerto é dedicado exclusivamente aos seus associados, as pessoas que ainda não o foram poderão inscrever-se na ocasião, ou na sede social á avenida Nilo Peçanha, 155, sala 710. Informações pel telefone 42-4839.

● Em prosseguimento da serie de audições de musica de camera brasileira e estrangeira, cuja organização foi confiada ao Conservatorio Nacional de Canto Orfeonico pelo Ministerio da Educação e Saude, realiza-se em 31 do corrente mês (sabado), ás 20,30 horas, no auditorio desse Ministerio — com ingresso franqueado ao publico — a 6.ª e ultima udição cujo programa é o seguinte: "Quinteto op. 44", de R. Schumann e "Oitavo Quarteto" (em 1.ª audição), de H. Villa-Lobos, por Arnaldo Estrela e o Quarteto Iacovino.

● Tem sido muito visitada a exposição de pintura de José Batista Morais, no saguão do Liceu de Artes e Oficios e sob o patrocinio da Sociedade Brasileira de Belas Artes. Os quadros ficarão expostos ao publico até o dia 31 do corrente.

● Na serie de concertos da A.B.I., far-se-á ouvir, no dia 2 de setembro proximo, a cantora francesa France Albert, num programa de compositores franceses.

A ministra da Suécia, sra. Ragnar Kumlin, em companhia do sr. Vitor Lage (Foto "Sombra")

O TEATRO

"NEM TE LIGO!..." SUBSTITUIRA' "NÃO SOU DE BRIGA..."

Apesar de "Não sou de briga..." continuar a agradar, já foi escolhido o original que substituirá esta extraordinaria revista. Irá á cena "Nem te ligo!...", com grandes estrelas e fenomenal parte comica, em que Oscarito, o maior comico do Brasil, muito agradará ao publico do teatro da rua Pedro 1º.

APROXIMA-SE O DIA 2 NO TEATRO RECREIO

O interesse demonstrado pelo publico com a festa "monstro" que Luiz Marzulo, vai realizar no proximo dia 2 de setembro, é verdadeiramente assombroso.

Para que o publico seja recompensado, será nesta noite, apresentada Araci Côrtes, Vicente Celestino, Ari Barroso, 6 pequenas do Barulho com o Regional de Claudionor Cruz, Aloisio Silva Araujo, Margarida Dell, Namorados da Lua, Otavio França, Matinhos e muitos outros cartazes de radio e teatro.

UMA NOVA ESTRELA

Uma nova estrêla iluminará a Cinelandia, é o de "Rocambole", o celebre magico, que a partir de 4 de setembro proximo, divertirá crianças, moços e velhos, com seus formidaveis trabalhos de ilusionismo, e sua companhia de misterios e atrações, em espetaculos completos, ás 4 horas da tarde e ás 9 da noite, no elegante Teatro Gloria.

Esta estréia está sendo ansiosamente esperada, pelo elegante publico daquela zona de diversões.

A MENTIRA TEATRAL

Babel é a maior organização teatral do ano.

VOCÊ SABIA

que a Casa dos Artistas completa agora 22 anos?

COISAS QUE INCOMODAM

Os originais que os nossos autores preparam para a temporada de 1947.

O FILME DE HOJE

PLAZA — "Farrapo humano" — Teatro Nacional.

O CARTAZ DO DIA

MUNICIPAL — Concerto — ás 17 horas.

REGINA — "Avatar", comédia, ás 16, 20 e 22 horas.

SERRADOR — "Claudia", comédia, ás 16, 20 e 22 horas.

GINASTICO — "Desejo", drama, ás 16 e 21 horas.

FENIX — "Ternura", comédia, ás 16 e 21 horas.

GLORIA — "Bonitão", comédia, ás 16, 20 e 22 horas.

RIVAL — "A viuva dos cachorros", comédia, ás 16, 20 e 22 horas.

JOAO CAETANO — "Coração Materno", opereta, ás 16, 20 e 22 horas.

RECREIO — "Não sou de briga", revista, ás 16, 20 e 22 horas.

CARLOS GOMES — "Sonho Carioca", revista, ás 16, 20 e 22 horas.

REPUBLICA — "Eu quero é movimento", revista, ás 16, 20 e 22 horas.

O COMENTARIO DA NOITE

— Procopio estreará a 2 de outubro, no Serrador, com "Ciumes", informava ontem o ator Conceição Machado, na sala do tesoureiro da SBAT.

— Não é essa a primeira vez que ele estréia assim. — comentou maldosamente o Freire Junior.

ROBERT DONAT DIRIGIDO POR ALEXANDER KORDA

Alexander Korda — ou melhor Sir Alexander Korda — é conhecido como um dos mais completos e finos diretores europeus. Por isso mesmo a Metro Goldwyn Mayer o encarregou de produzir, em Londres, nos estudios mantidos alí pela marca do Leão, o novo filme de Robert Donat — "Vacation from Marriage" que veremos a seguir no Metro Passeio sob o titulo "Longe dos Olhos". Ao lado de Roberto Donat, que nos aparece em outro inteligente desempenho, digno do seu prestigio, veremos Deborah Kerr e Ann Todd.

* * *

Cartaz do Dia

CAPITOLIO (Sessões Passatempo) — "Aguas Arrazadoras (Farwest) "A Cavalo dado não se lhe abre a Boca" (Popey, em novas aventuras) — "Em Plena Selva Africana" (Curiosidade) — "Pocente os Piratas" (Nova aventura do Super-Camondongo) — 1º e 2º episodios de "Agente Secreto X-9", seriado — A partir de 10 horas da manhã.

SÃO CARLOS — "Inês de Castro" (Filme Português) — A's 2 — 4 — 6 — 8 e 10 horas.

IMPERIO — "Noites de Farra" com Maria A. Pons. — A's 2 — 4 — 6 — 8 e 10 horas.

METRO PASSEIO — "A Ultima Porta". A's 11.30 — 1.30 — 3.30 — 5.40 — 7.50 e 10 horas.

ODEON — "A Vida por um Desejo" e "O Pirata Dansarino" — A's 2 — 4 — 6 — 8 e 10 horas.

PALACIO — "Fantasia de Amor" com Joan Leslie e Fred Mac Murray. A's 2 — 4 — 6 — 8 e 10 horas.

PATHE' — "O Setimo Véu" com James Mason e Ann Todd — A's 2 — 4 — 6 — 8 e 10 horas.

PLAZA — "Farrapo Humano" com Ray Milland. A's 2 — 4 — 6 — 8 e 10 horas.

PARISIENSE — "Farrapo Humano" com Ray Milland. — A's 2 — 4 — 6 — 8 10 horas.

REX — "Amok" com Maria Felix. — A's 2 — 4 — 6 — 8 e 10 horas.

SÃO LUIZ — "Alma em Suplicio" com Joan Crawford. — A's 2 — 4 — 6 — 8 e 10 horas.

VITORIA — "Alma em Suplicio" com Joan Crawford. — A's 2 — 4 — 6 — 8 e 10 horas.

METRO TIJUCA — "Fra Diavolo" com o Gordo e o Magro. — A's 2 — 4 — 6 — 8 e 10 horas.

METRO COPACABANA: — "Fra Diavolo" com o Gordo e o Magro — A's 2 — 4 — 6 — 8 á 10 horas.

IPANEMA: — "O Setimo Véu" com James Mason e Ann Todd — A's 2 — 4 — 6 — 8 e 10 horas.

ROXY — "Amok" com Maria Félix. — A's 2 — 4 — 6 — 8 e 10 horas.

ASTORIA — OLINDA — RITZ — STAR — "Farrapo Humano" com Ray Milland. A's 2 — 4 — 6 — 8 e 10 horas.

CARIOCA — "Alma em Suplicio" com Joan Crawford. — A's 2 — 4 — 6 — 8 e 10 horas.

RIAN — "Alma em Suplicio" com Joan Crawford. — A's 2 — 4 — 6 — 8 e 10 horas.

AMERICA — "O Setimo Véu" com James Mason, — A's 2 — 4 — 6 — 8 e 10 horas.

O CINEMA

"CASABLANCA" VOLTA AO CARTAZ!

Ingrid Bergman a inesquecivel estrêla de "Casablanca" da Warner Bros, que vai voltar já na proxima quarta-feira, 28, na tela do São Luiz.

Todo o Rio ansiava outra vez pelo espetáculo sem par, o filme que tem tudo, inclusive qualquer coisa boa e rara que fica no coração... Por isso a Warner Bros, lançará "Casablanca", quarta-feira próxima no São Luiz, para atender aos pedidos do publico desejoso de rever Humphrey Bogart, Ingrid Bergman, Paul Henreid, Conrad Veidt, Claude Rains, Peter Lorre nas maiores interpretações que o cinema já apresentou!

"O EBRIO"

Na quarta-feira veremos finalmente nos cinemas Vitória, América, Pirajá, Madureira e Floriano o notavel filme da Cinedia "O Ebrio" que apresenta Vicente Celestino acompanhado de Manoel Vieira, Alice Archambeau, Walter d'Avila, Julinha Dias, Rodolfo Arena, Vitor Drumond, Mariliá Dantas, e a pequena Isabel de Barros. O entrecho e a direção dessa autentica obra-prima do nosso cinema foram entregues a Gilda Abreu.

"O NINHO DA SERPENTE"

Já está decidido que o filme que se seguirá a "Farrapo Humano", no circuito cinematografico da Emprêsa V. R. Castro, é "O Ninho da Serpente", engraçadissima farsa-misterio "estrelada" por Fred Mac Murray e Helen Walker.

Dispondo de um argumento fora do comum, um tanto "crazy", "O Ninho da Serpente" vai conquistar por completo as simpatias dos apreciadores das boas comédias cinematograficas.

"GALANTE MR. DEEDS"

Segunda-feira proxima os cinemas Rex e Roxy lançarão a grandiosa comedia de Frank Capra "O Galante Mr. Deeds" com Gary Cooper e Jean Arthur estrelando. O filme, é da Columbia e sem duvida os fans do bom cinema acorrerão para rever essa obra e dar boas gargalhadas com as aventuras do ingênuo Mr. Deeds.

"ESSE ENCANTO IRRESISTIVEL!"

A luta tenaz pela vida de um jovem par, eis o "pivot do enredo humano e sentimental de "Esse Encanto Irresistivel!" (From this day forward) Essa historia é a de milhares e milhares de casais de hoje, que procuram refazer suas vidas entre as inumeras dificuldades que a guerra trouxe. Joan Fontaine e Mark Stevens fazem os principais papeis de "Esse Encanto Irresistivel!", que a RKO Radio apresentará brevemente nos cinemas Plaza, Astoria, Olinda, Ritz e Star!

CHEGOU O NOVO DIRETOR DA METRO NO BRASIL, SR. ADOLPH WALLFISCH

Procedente de Montevidéu chegou ontem ao Rio, por via aérea, o novo diretor géral da Metro Goldwyn-Mayer do Brasil, sr. Adolph Wallfisch. Trata-se de um antigo e prestigioso da organização Metro Goldwyn-Mayer, que se tem caracterizado por sua operosidade e inteligencia, e que certamente, entre nós, muito fará pela expansão e pelo brilho dia a dia maior da marca do Leão junto ao publico brasileiro.

"ALMA EM SUPLICIO" UM SUCESSO!

Lançado quarta-feira, "Alma em Suplicio" (Mildred Pierce) da Warner Bros, está constituindo um enorme sucesso. Os 6 cinémas que o exibem nesta cidade têm suas lotações esgotadas diariamente. Por essa razão mais um cinema, o Rex apresentará o filme que concedeu a Joan Crawford o premio da Academia a partir de hoje. "Alma em Suplicio" (Mildred Pierce) teve como diretor Michael Curtiz e inclui ainda no elênco os nomes de Jack Carson, Zachary Scott, Eve Arden, Ann Blyth e Bruce Bennett.

EM CARTAZ NOS CINES METRO

Em segunda semana, no Metro Passeio, temos "A ultima Porta" (The Last Chance) o belo filme europeu distribuido pela Metro Goldwyn Mayer. Nos Metros Tijuca e Copacabana aparecem Laurel & Hardy na reapresentação de "Fra Diavolo", a opera comica de Auber.

"PAIXÃO DE ZINGARO"

"Paixão de Zingaro" o inigualavel romance-melodia que estará de novo no Palacio dentro de poucos dias, para inflamar o publico com a magica aventura de uma linda condessa e dum cigano romantico e boemio que tudo esqueceram na gloria de seu amor.

Além de Charles Boyer e Loretta Young, dois prediletos do mundo inteiro, "Paixão de Zingaro traz os nomes de Philip Holmes, Jean Parjer, Louse Fazenda, Eugene Palette, Sir C. Acbrey Smith e milhares de figurantes.

REGINA

A rainha das aguas de colonia!

DIA ASTROLÓGICO

HOJE, 24 — As horas da manhã, não convém para iniciar viagem nem para tratar de assuntos financeiros ou juridicos.

ACONTECERA' HOJE, AO LEITOR:

Seguem-se as possibilidades felizes, ou não de hoje, com horas e numeros razoaveis para os leitores nascidos em qualquer dia, mês e ano dos periodos abaixo:

PARA OS NASCIDOS:

ENTRE 22 DE DEZEMBRO E 20 DE JANEIRO: — Complicações domesticas e aflições por causa de dinheiro. 13, 14 e 15; 31, 41 e 61. (hs. e ns.)

ENTRE 21 DE JANEIRO E 18 DE FEVEREIRO: — Sonhos estranhos, miragens e acontecimentos maleficos. 3, 5 e 7; 13, 30 e 31. (hs. e ns.)

ENTRE 19 DE FEVEREIRO E 20 DE MARÇO: — Irritação, pela manhã, a tarde será favoravel com novas amizades. 11, 12 e 13; 23, 32 e 41. (hs. e ns.)

ENTRE 21 DE MARÇO E 20 DE ABRIL: — Acontecimentos violentos e desharmonia no lar. 15, 23 e 24; 66, 67 e 68. (hs. e ns.)

ENTRE 21 DE ABRIL E 20 DE MAIO: — Rusgas domesticas, complicações sentimentais. Desavenças com parentes e amigos. 19, 20 e 21; 37, 47 e 48. (hs. e ns.)

ENTRE 21 DE MAIO E 21 DE JUNHO: — Tendencias para o jogo e riscos de perdas. 22, 23 e 24; 40 41 e 42. (hs. e ns.)

ENTRE 22 DE JUNHO E 22 DE JULHO: — Concepções grandiosas e probabilidades de otimas realizações. 15, 16 e 17; 23, 34 e 35. (hs. e ns.)

ENTRE 23 DE JULHO E 23 DE AGOSTO: — Resoluções lucrativas e mente desfavoravel. 5, 6 e 7; 81, 91 e 92. (hs. e ns.)

ENTRE 24 DE AGOSTO E 22 DE SETEMBRO: — Descrença de tudo e de todas as coisas. Tarde fortemente desfavoravel. 5, 6 e 7; 32, 33 e 34. (hs. e ns.)

ENTRE 23 DE SETEMBRO E 22 DE OUTUBRO: — Dia de grande intuição e sonhos profeticos. 14, 23 e 24; 34, 44 e 51. (hs. e ns.)

ENTRE 23 DE OUTUBRO E 22 DE NOVEMBRO: — Procure entendimento com amigos e colegas. Não se exasperar é uma grande virtude. 17, 18 e 20; 43, 45 e 47. (hs. e ns.)

ENTRE 23 DE NOVEMBRO E 21 DE DEZEMBRO: — Riscos de eT 17cv4ssss sssssssss T A9AT dissabores pela manhã, a tarde será razoavel. 24, 26 e 30. (hs. e ns.)

Noticias de Hollywood

HOLLYWOOD, 23 (U. P.) — A "United Artists" enviará copias de 16 milimetros de tres grandes filmes da programação 1946-47, para a América Latina. As copias são de "Duel in the Sun", "Cesar and Cleopatra" e "Carnegie Hall".

Os diretores da referida empresa esperam excelentes resultados financeiros com os filmes de 16 milimetros, os quais são destinados ás pequenas cidades da América Latina.

Por seu turno, a "Warner Brothers" tambem vai utilizar as peliculas de 16 milimetros para o mercado latino-americano, para o que já preparou copias de nada menos de 17 filmes.

— A "Enterprise" escolheu Richard Richonne, um ator francês do cinema e teatro britanicos nestes ultimos quinze anos, para trabalhar em "Arch of Triumph". E' o segundo filme de Richonne para o cinema americano.

— Paulette Goddard assinou um contrato com Benedict Bogeaus e Burgess Meredith para o principal papel feminino de "A miracle Can Happen", filme que está sendo rodado.

DR. JOSE' DE ALBUQUERQUE

Membro efetivo da Sociedade de Sexologia de Paris

DOENÇAS SEXUAIS DO HOMEM

RUA DO ROSARIO, 98

De 1 ás 7

REGISTO

ANIVERSARIOS

Fazem anos hoje:

SENHORES: — Jocarisalarini Garcia; Eugenio Matoso; Artur Faveret; Jorge Santana; Paulo Ribeiro; F. C. Scovile; dom João Braga; Apolonio Sales e Roberto Vieira.

SENHORAS: — Margarda Mendes Franco; Lilinha Fernandes; Laudemia Trota e Aurea Taranto da Rocha.

— Hoje, d. Albertina Rosembaum, esposa do industrial Simon Rosembaum.

SENHORINHAS: — Maria Aparecida de Souza; Elza Cavalcanti de Albuquerque; Iara Eunice Ferreira de Abreu; Aurea dos Santos; Lisete Barreto da Silveira e Iolanda Maria Bevilacqua.

— Senhorinha Nilza Valentim.

MENINAS: — Ieda Maria, filha do sr. Jaime Ferreira e da sra. Dulce Chaves Ferreira e Iara Eunice, filha do cap. Augusto Scherer Ferreira de Abreu e da sra. Raquel Beltrão de Abreu.

CASAMENTOS

Realiza-se hoje, na Matriz de Santa Rita, ás 17 horas, o casamento da senhorinha Iracema de Souza Correia, com o senhor Heraldo Bocanera. A noiva é filha do sr. João Correia Bento e da senhora Euzebia de Souza Correia, e o noivo do dr. Silvio Bocanera Neto e da sra. Carmosina Leite Bocanero.

— Realiza-se hoje o casamento da senhorinha Celestina Ribeiro, filha do sr. José do Nascimento Ribeiro e de d. Esmeralda do Couto Ribeiro, com o sr. Francisco Mourão, filho do sr. Francisco Antunes Mourão e d. Maria Menas Mourão.

FESTAS

FLUMINENSE F. C. — Amanhã, ás 17,30 horas, chá-dançante, oferecido aos seus associados.

TIJUCA TENIS CLUBE — Amanhã, festa do "Dia da Criança Tijucana".

OLIMPICO CLUBE — O Olimpico Clube oferecerá, hoje, das 18 ás 20,30 horas, na séde da rua Alvaro Alvim, 27, mais um sorvete dançante, dedicado aos associados.

CLUBE MUNICIPAL — Hoje, das 22 ás 2 horas, festa dançante.

CLUBE MINEIRO — O ex-Clube de Minas Gerais dará hoje um baile no Automovel Clube do Brasil.

BODAS DE PRATA

O nosso confrade Diocesano Ferreira Gomes e sua esposa, sra. Maria Ferreira Gomes, festejam, amanhã, suas bôdas de prata. Por esse motivo, os filhos do casal Bento e Bruno mandam rezar missa em ação de graças, ás 10 horas, no altar-mór da igreja da Candelaria.

CINEMA NA A. B. I.

Realiza-se na proxima quinta-feira, ás 17,30 horas, no Auditorio da A. B. I., a sessão cinematografica dedicada aos associados e suas familias, com a exibição de um complemento nacional e o filme de longa metragem "Lloyd de Londres".

O ingresso far-se-á com a apresentação da carteira social, não sendo permitida a entrada de menores de doze anos.

HOMENAGENS

PROFESSOR RAUL LEITAO DA CUNHA — Para receber assinatura, de seus amigos e colegas, encontra-se na rua do Rosario, 134, 1º andar, o pergaminho que em data proxima será oferecido ao professor Raul Leitão da Cunha pelos relevantes serviços prestados á causa publica nos multiplos cargos ocupados no Ministerio, Saude Publica e da Administração.

POSSE

Teve lugar ontem, ás 11,30 horas, no gabinete do ministro da Agricultura, a solenidade de posse do sr. Lafaiete Rezende, no cargo de presidente da Caixa de Credito Cooperativo.

MISSAS

MINISTRO HERMENEGILDO DE BARROS — No dia 31 transcorrerá o 80º aniversario natalicio do magistrado ministro Hermenegildo de Barros. Os seus amigos e admiradores farão celebrar missa votiva.

O ato religioso efetuar-se-á ás 10 horas na igreja da Gloria do Outeiro.

ENTERROS

Foram sepultados ontem:

A's 10 horas, no cemiterio de São Francisco Xavier, o sr. Francelicio Firmo de Oliveira.

— No cemitério de S. João Batista, ás 10 horas, o sr. João Fiori Nardi e a sra. Dionisia Sampaio Figueira; ás 10,30 horas, o sr. Henrique Carneiro de Mendonça; ás 14 horas, no cemiterio de São João Batista, o sr. Wlander Fonseca; ás 16 horas, o sr. Manuel Maia Ramos e ás 17 horas, Enéas Vieira Carneiro.

— No cemiterio de S. Francisco Xavier, ás 16,30 horas, o sr. Osmundo Mendes e ás 17 horas, o sr. Aurelio Ferreira Esteves.

MISSAS

Serão celebradas hoje:

No altar-mór do Santissimo Sacramento da igreja de Candelaria, ás 9,30 horas, do dr. Gastão de Oliveira Guimarães.

— Do general José Maria Franco Ferreira, ás 10 horas, no altar-mór da igreja da Santa Cruz dos Militares.

— Da sra. Heloisa da Rosa Ribeiro, ás 9,30 horas, no altar-mór da igreja de Nossa Senhora do Carmo.

— No altar de Nossa Senhora da Vitoria, na igreja de S. Francisco de Paula, ás 10 horas, do sr. Domenico Emilio Darriot.

— Do sr. Wiro de Oliveira, ás 9,30 horas, no altar de Nossa Senhora das Dores, da igreja da Candelaria.

Concertos

HENRYK SZERYNG, violinista amanhã, ás 16 horas, na A. B. I.

ALMA CUNHA DE MIRANDA, cantora, 26 do corrente, ás 21 horas, na A. B. I.

ISARII MOURÃO, pianista, 2º do corrente, na E. N. de Musica, sob os auspicios do "Centro Musical Roxyking".

Exposições

PEDRO LOBOS, no Museu N. de Belas Artes.

ODETE BARCELOS, na Galeria de Arte Classica.

ANDRE ZAOS, no Instituto de Arquitetos do Brasil.

EMILE GRANDISSARD, no Salão de Bridge do Copacabana Palace Hotel.

EXPOSIÇÃO DE DESENHOS INFANTIS ARGENTINOS, na A. B. I..

ELSE WEDEGE AREDE, no Palace Hotel.

PINTORES URUGUAIOS, no Ministerio da Educação.

JOSE' BATISTA DE MORAIS, no Liceu de Artes e Oficios.

Campeonato Brasileiro de Dactilografia

Prosseguindo em suas providencias para o lançamento do Campeonato Brasileiro de Dactilografia, a Organização Taquigrafica Brasileira acaba de convidar o sr Samuel Teitel a submeter-se á prova inaugural, tendo sido aceito o convite.

Data e condições para a realização dessa prova já quase definitivamente estabelecidas serão anunciadas nos primeiros dias de setembro

FRAQUEZA CEREBRAL? DISPEPSIA NERVOSA?
FALTA DE MEMORIA? PERDA DE APETITE?

NEUROBIOL

O TONICO DO CEREBRO!

MENU DO DIA

Por SaintAnge

ALMOÇO

Pimentões á moda crioula (1)

* * *

Arroz com camarões

* * *

Bifes á milanesa

* * *

Compota de figos.

* * *

(1) — PIMENTÕES A' MODA CRIOULA: — Escolha pimentões (8 ou 10) lave-os bem e ponha-os em agua a ferver por alguns minutos. Retire-os, corte-os ao meio, deixe as metades bem limpas, sem sementes. Recheie essas partes com um bom refogado de carne picadinha com cenoura, refogado no qual se desfaz um pedaço de pão amolecido no leite. Ao rechear adicione pedacinhos de queijo e de ovos cozidos. Arrume as partes num prato de ir ao forno untado de manteiga. Em seguida regue tudo com manteiga derretida, polvilhe farinha de rosca e sobre esta queijo ralado. Asse em forno não muito quente.

JANTAR:

Sopa de tartaruga (2)

* * *

Macarronada

* * *

Molho de tomate.

* * *

Carne assada.

* * *

Miudos de frango.

* * *

Pudim de tangerina.

* * *

(2) — SOPA DE TARTARUGA: — Refoga bem na manteiga um bom pedaço de carne de tartaruga, juntando-lhe sal com alho, cebola batidinha, tomate e um pedacinho de louro.

Feito isto junte agua fervendo até o meio da caçarola, adicione tambem um copo de vinho do Porto e pimenta, se quiser. Deixe cozinhar até que a carne de tartaruga esteja bem mole, retire-a do caldo e pique-a em pedacinhos, torne a juntá-la ao caldo e sirva a sopa sobre pedacinhos de pão fritos na manteiga.

TEATRO FENIX

Maria Sampaio

HOJE

AS 16 HS. VESPERAL

E TODAS AS NOITES AS 21 HORAS

A SOCIEDADE AMIGOS DO TEATRO APRESENTA

MARIA SAMPAIO

RODOLFO MAYEI

— e —

NELSON VAZ

Liderando um grande conjunto na linda peça

TERNURA

Improprio até 18 anos

de BATAILLE — Tradução de BRICIO DE ABREU

AMANHA — VESPERAL AS 16 HORAS

MUDANÇAS?

GUARDA MOVEIS

COPACABANA

dir. ex-aux. de Leandro Martins

47-3232 — 47-0097

PRIMEIRO ANIVERSÁRIO DA FACULDADE DE ARQUITETURA

Transcorrendo no próximo dia 31, o 1.º aniversário de fundação da Faculdade Nacional de Arquitetura, resolveu o Diretório Acadêmico daquele estabelecimento de ensino superior, promover uma série de comemorações alusivas à efeméride, patrocinando uma semana de comemorações, que se prolongará de 26 a 31 do corrente. Querem, assim, os universitários da Faculdade Nacional de Arquitetura testemunhar de maneira ampla o regosijo e triunfo obtido, no ano findo, com a criação daquela Faculdade, integrada no conjunto da Universidade do Brasil.

O PROGRAMA DAS COMEMORAÇÕES

É o seguinte o programa das comemorações que assinalarão o 1.º aniversário da Faculdade Nacional de Arquitetura:

Dia 24 — sábado:

Às 15 horas — Inauguração da exposição de trabalhos de alunos e flamulas apresentadas em concurso promovido pelo Diretório Acadêmico, na sede da F. N. A.; Às 20 horas — Show no auditório da Associação Brasileira de Imprensa.

Dia 26 — segunda-feira:

Às 14 horas — Visita ao local das futuras instalações da Faculdade Nacional de Arquitetura, na Praia Vermelha;

Dia 27 — terça-feira:

Às 15 horas — Tarde esportiva na sede da F. N. A.;

Dia 28 — quarta-feira

Às 16 horas — Sessão solene na sala da Congregação da Faculdade;

Dia 29 — quinta-feira:

Às 14 horas — Sessão cinematográfica na sede da F. N. A.;

Dia 31 — sábado:

Às 10,30 horas — Missa na Igreja de São José oferecida pelo Diretório Central de Estudantes.

Às 21,30 horas — Sessão de encerramento e baile de confraternização universitária nos salões do "Botafogo Futebol Clube".

IPANEMA AMERICA PATHE HOJE HORARIO: 2·4·6·8·10 hs. 2ª SEMANA

O MAIOR SUCESSO DE TODOS OS TEMPOS!

JAMES MASON e ANN TODD em

"O SÉTIMO VÉU" (The Seventh Veil)

IMPROPR. P. CRIANÇAS ATE 10 ANOS · Acomp. COMPLEMENTOS NACIONAIS

Dr. Emygdio F. Simões

DO HOSPITAL DO SERVIDOR DA PREFEITURA

Clinica Geral — V. Urinarias

Rua General Caldwel, 310

Tel. 22-0222 — Das 17 ás 19

VITORIA AMERICA MADUREIRA FLORIANO PIRAJÁ 4ª FEIRA

2-4,30-7-9,30

ADEMAR GONZAGA apresenta

O ÉBRIO

o primeiro filme de VICENTE CELESTINO

Dirigido por GILDA ABREU

cinédia

"II JORNADAS BRASILEIRAS DE GINECOLOGIA E OBSTETRICIA"

Escolhida Esta Capital Para Sede do Importante Certame Cientifico — Comparecerão Varias Sociedades Médicas do País

De 3 a 6 de setembro proximo, realizar-se-ão nesta capital as "II Jornadas Brasileiras de Ginecologia e Obstetricia" promovidas pelas agremiações científicas Sociedade Brasileira de Ginecologia, Seção de Ginecologia e Obstetricia da Associação Paulista de Medicina e Sociedade de Ginecologia de Minas Gerais.

No ano passado, por ocasião da "I Jornada", essas sociedades firmaram um solene convenio pelo qual se obrigam a promover anualmente esses certames cientificos, rotativamente nas tres capitais que elas têm por sede. Assim, este ano, a Sociedade Brasileira de Ginecologia receberá os seus confrades de São Paulo, de Minas Gerais e de outros centros do país que venham a aderir ao certame.

Este ano contarão as "Jornadas" com a presença de uma numerosa representação do Estado da Baía.

E' o seguinte o programa do referido certame:

a) — Temas oficiais:

I — Asfixia neomatorum — Relator, prof. Raul Brique (S. Paulo).

II — Hemorragias uterinas funcionais — Relator, prof. Clovis Salgado (Belo Horizonte).

III — Roentgenterapia das ginecopatias não malignas — Relatores: prof. Arnaldo de Morais e dr. João Bruno Lobo (Rio).

b) — Temas livres.

c) — Demonstrações cirurgicas ou outras de carater cientifico.

Conferencias

PROF. RENE' FABRE — Depois de amanhã ás 17.30, no auditorio da A. B. I., sobre "Pasteur e seu papel na evolução da medicina".

DR. LUIZ ABINADER — Hoje, ás 17 horas no auditorio da ABI, sobre o tema "A independencia do Libano através dos seculos".

SR. AGOSTINHO PEREIRA DE SOUZA — Amanhã, ás 17 horas, sobre assunto doutrinario no Centro Espirita Amaral Ornelas.

FREDERICO BARATA — A convite do Instituto Brasileiro de Historia da Arte, sobre "Ceramica de Santarem", na A. B. I., dia 27 ás 17 horas. Entrada franca.

SR. E. BENJAMIM ROGERS — No dia 29 ás 17.45, na Sociedade Brasileira de Cultura Inglesa, sobre o tema "Canadá To-Day".

SR. CALAZANS DE CAMPOS — No dia 27 ás 17 horas, no Centro de Cultura e Debates, sobre o tema "A clareza e atualidade do genio grego".

NÃO SE ESQUEÇA

PAGAMENTOS

NO TESOURO — Será iniciado no dia 26 o pagamento do funcionalismo.

MINISTERIO DA GUERRA — (Inativos e Pensionistas) O major chefe da Pagadoria de Inativos e Pensionistas do Rio, por nosso intermedio, avisa a todos os interessados que, a partir de 26 do corrente, será realizado o pagamento aos inativos e pensionistas, inclusive o de pensões judiciarias e de consignação de familia de expedicionarios da FEB ainda não retornados ao Brasil, referentes ao mês de agosto em curso, obedecendo á seguinte tabela:

Dia 26, das 8 ás 11 e das 13 ás 16 horas — Ministros, oficiais generais e pensionistas, inclusive, pensões judiciarias e consignatários de familia do pessoal da FEB.

NO MINISTERIO DA EDUCAÇÃO — Repartições do primeiro dia da escala de pagamento serão pagas a 29 do corrente; segundo dia da escala a 30; terceiro dia da escala a 2 de setembro; quarto dia da escala a 3; quinto dia da escala a 4; sexto dia da escala a 5. Os atrazados serão pagos de 15 a 20 de setembro.

INATIVOS E PENSIONISTAS DO EXERCITO: — Dia 26, das 8 ás 11 e das 13 ás 16 horas — Ministros, oficiais generais e pensionistas, inclusive pensões judiciarias e consignatarios de familias do pessoal da F. E. B.

NA PREFEITURA — Hoje, lote n. 2.

CAIXA REGULADORA DE EMPRESTIMOS — Será feito hoje, das 9 as 11 horas o pagamento das seguintes propostas de emprestimos na importancia total de .... Cr$ 20.650.00.

Emergencia — Tratamento de saude, matriculas 00681; 08103; ... 11749; 17231; natividade, matriculas ns. 01708 e 05158.

Serão pagas tambem as propostas já anunciadas neste mês e não recebidas

EXIGENCIA

Matricula 21291; pedido 92561 — Apresente com urgencia contracheques de fevereiro a julho de 1946.

Dr. Americo Caparica

Clinica Medico-Cirurgica

Consult. R. Visconde do Rio Branco, 31 — Tel. 42-2056

Diariamente das 16 ás 19 hs

Res. Rua Paulo de Frontin, 103-2.º — Tel 32-1875

AMIGDALAS

PROF. FRANCISCO EIRAS

Trad. fisioterapico (sem Operação) pela FULGURAÇÃO moderna. Sinusites — Nevralgias e tosses gripais — Ed. Odeon — Tel.: 22-0023.

T. E. U.

TRANSPORTE ECONOMICO URGENTE

Rua do Senado, 80-Sob — Tel. 22-3436

Despachos, retirada de volumes, mudanças e bagagens

De domicilio a domicilio

SERVIÇO LOCAL E A HORA

REGULAMENTAÇÃO PROVISORIA PARA VINHOS DE MESA NACIONAIS

Aprovando a exposição que lhe foi apresentada pela C. N. E. P. A. o ministro da Agricultura autorizou o Instituto de Fermentação a permitir, a titulo provisorio, com autorização especial para cada caso e sem prejuizo das caracteristicas e indices analiticos já fixados para os demais vinhos de produção nacional, a produção, circulação e distribuição de vinhos de mesa que apresentarem as seguintes caracteristicas e indices analiticos: 1 — Graduação alcoolica minima de 3º e maxima de 9º, 5; 2 — Acidez total, em ml de soluto alcalino normal, para neutralizar a acidez de 100 ml do vinho, até um minimo de 9 mil e um maximo de 15 mil; 3 — Extrato seco reduzido para vinho branco, no minimo 13 gs. 0/00; 4.º extrato seco reduzido para vinho tinto, no minimo 18 gs. 0/00.

No que respeita ás demais caracteristicas e indices analiticos, os vinhos em questão deverão obedecer aos dispositivos regulamentares em vigor. Na elaboração dos vinhos de que trata essa portaria, fica proibida qualquer correção ou adição ao mosto ou ao vinho, sendo, entretanto, permitidos, quando necessarios, os tratamentos previstos pela técnica enologica para melhoramentos do produto isto é, filtração, tratamento pelo frio e clarificação por precipitação tanino-albuminoides. No caso de vinhos pobres em substancias, será tambem permitida a adição de pequenas quantidades de tanino de uso enologico necessarias ao processo de clarificação. Os vinhos em apreço deverão, obrigatoriamente, ser engarrafalos nas zonas de produção.

MUITOS NÃO GOSTAM DA VERDADE...

mas a imprensa afirma que "NÃO SOU DE BRIGA...", de Freire Junior, é o maior espetáculo do momento. OSCARITO faz "misérias" e o público ri a valer. A realização de WALTER PINTO é deslumbrante e o espectador aplaude. Tudo é impecavel na revista que está em cena na 13. semana, e o público aflui em massa ao RECREIO Diariamente, às 20 e às 22 hs. — Hoje, "matinée", às 16 hs.

ADVOCACIA TRABALHISTA

NAPOLEÃO FONYAT

Carmo, 65, 4.º — 43-8188

Alda Garrido

ALDA GARRIDO

No RIVAL

HOJE — AS 16 HORAS VESPERAL ELEGANTE E AS 20 E 22 HORAS

COM A COMEDIA DE MAIOR COMICIDADE DO ANO

"A VIUVA DOS CACHORROS"

3 ATOS E 4 QUADROS DE PAULO MAGALHAES

UM CONSTANTE BOMBARDEIO DE GARGALHADAS

AMANHA — VESPERAL AS 15 HORAS

MERCADOS

INTERVENÇÃO E VIGILÂNCIA

Não vemos fundamento no receio de que a isenção de direitos para a importação de generos alimentícios possa servir às manobras dos especuladores. E raciocinamos assim, porque a lei que a autorizou não tem prazo de duração nem fixa quantidades. Reservando-se, portanto, os poderes publicos a faculdade de prorrogá-la ou extinguí-la, segundo o nivel dos estoques disponiveis, não haverá quem se anime a praticar atos de retenção de mercadorias perecíveis, em sua maioria. Imaginemos, para exemplificar, a entrada no mercado de cebolas dum grupo interessado em grandes armazenamentos, adquirindo quanta aparecesse à venda para provocar a falta e depois oferece-la ao consumo com enormes lucros. Nesta altura, o proprio governo interviria; ou embarcando por sua conta e estabelecendo a concorrencia, ou empregando as medidas de repressão previstas na lei contra o açambarcamento. Parece-nos, portanto, que o exito da providencia tomada pelo presidente Dutra, será completo, se houver, em primeiro lugar, interesse dos centros produtores estrangeiros pelos mercados internos. Em segundo, se houver, nesses centros, o de que precisamos. Por ultimo, se as nossas autoridades estiverem em ativa vigilancia contra os sofismas dos que vivem da exploração da economia do povo.

CAMBIO

O mercado de cambio iniciou ontem, os seus trabalhos em condições estaveis e sem alteração nas taxas. O Banco do Brasil, vendia libra a Cr$ ...... 75,44 16, e dolar a Cr$ 18,72 e comprava a Cr$ 74,55 50, e dolar a Cr$ 18,50 respectivamente.

Assim fechou inalterado.

O Banco do Brasil fixou as seguintes taxas para venda de cambiais:

A vista:

Libra	75,44 16
Dolar	18,72
Franco belga	0,42 71
Franco suiço	4,37 84
Peso chileno	0,60 39
Peso boliviano	0,44 51
Peso argentino	4,65 09
Peso uruguaio	10,59 62
Escudo	0,76 10
Coroa dinamarquesa	3,90 08
Franco	0,15 74

O Banco do Brasil para compra das letras de cobertura atixou as seguintes taxas:

A vista:

Libra	74,55 50
Dolar	18,50
Escudo	0,75 20
Peso argentino	4,56 23
Peso uruguaio	10,27 78
Franco suiço	44,31 84
Franco Belga	0,42 20
Peso chileno	0,59 68
Peso boliviano	0,43 61
Coroa dinamarquesa	3,85 50
Franco	0,15 56

CAMARA SINDICAL

Em 22 do corrente.

	LIVRE
Londres	75,46 27
Nova York	18,64
Suiça	4,41 88
Portugal	0,76 81
França	0,17 50
Suecia	5,28
Uruguai	10,60 26
Belgica	0,42 71
Argentina	4,72 71
Chile	— —
T. Slovaquia	— —

OURO FINO

O Banco do Brasil comprou ontem a grama de ouro fino na base de 1.000 por 1.000 ao preço de Cr$ 22,70 e vendia ao de 28,28.

BOLSA DE VALORES

Regulou a Bolsa de Valores ontem, em condições ativas, achando-se firme as apolices municipais bem colocadas e as estaduais de sorteio em alta, notadamente as de Minas Gerais. Estiveram em boa posição não só as ações de bancos, como as de companhias, registrando-se negocios desenvolvidos.

CAFE'

O mercado de café disponivel funcionou ontem, em condições calmas e acusou baixa nas cotações. O tipo 7, foi cotado ao preço de Cr$ 50,50 por 10 quilos, na tabua e não houve vendas sobre o produto.

Fechou inalterado.

Cotações por 10 quilos:

Tipo 3	Nominal
Tipo 4	Nominal
Tipo 5	Nominal
Tipo 6	Nominal
Tipo 7	50,50
Tipo 8	50,00

PAUTA SEMANAL — Est. do Rio — Café comum Cr$ 3,00.

PAUTA MENSAL — Est. de Minas — Café comum Cr$ 2,80 idem fino Cr$ 4,10.

MOVIMENTO ESTATISTICO

Entradas 8.245 sacas, sendo 2.397 pela Leopoldina; 700 pela Central, 500 pelo Regulador Fluminense Rio; 3.148 pelo Regulador Espirito Santo e 1.500 por cabotagem. Embarques .. 14.521. Estoque 651.482 sacas.

ALGODÃO

O mercado de algodão funcionou ontem, firme, com os preços inalterados e negocios regulares:

Fechou inalterado.

MOVIMENTO ESTATISTICO

Entradas nada. Saidas 852. Estoque 32.682 fardos.

COTAÇÕES POR 10 QUILOS

Sertão — fibra longa — tipo 3, 132,00 a 135,00, tipo 4, 128,00 a 130,00. Seridós — fibra media — tipo 3, 124,00 a 126,00, tipo 5, 114,00 a 116,00. Ceará — fibra media — tipo 3, nominal, tipo 5, 110,00 a 112,00. Matas — fibra curta — tipo 3, nominal, tipo 5, nominal. Paulista — fibra curta — tipo 3 nohinal, tipo 5, 128,00 a 130,00.

AÇUCAR

O mercado de açucar funcionou ontem, nominal. As negociações foram menos ativas.

Fechou inalterado.

MOVIMENTO ESTATISTICO

Entradas 250 sacos, de Minas. Saidas 2.230. Estoque 15.809 sacas.

GENEROS

O Movimento verificado foi o seguinte:

	Ent.	Said.
Arroz	22.565	5.540
Açucar	3.890	3.100
Batatas	26.074	——
Banha	3.735	1.665
Feijão	4.580	3.347
Manteiga	546	——
Charque	240	100
Milho	4.464	2.310
Cebolas	2.385	——
Farinha	3.880	6.630
Azeitonas	107.600	——

SERVIÇO AEREO

Aviões esperados e a sair hoje

PANAIR — Partida ás 5,30 horas, para Caravelas e Salvador; ás 5,45 horas, para S. Paulo e P. Alegre; ás 6,45 horas, para B. Horizonte — P. de Caldas e S. Paulo; chegada ás 15,55 horas; partida ás 14,15 horas, para S. Paulo; chegada ás 17,35 horas; chegada ás 12,55 horas, de Natal — Recife — Maceió e Salvador; ás 16,25 horas, de P. Alegre — Curitiba e S. Paulo; ás 17 horas de Salvador — M. Claros — Recife — Maceió e Salvador, partida ás 15 horas; chegada e B. Horizonte; ás 17,25 horas, de Cuiabá — Corumbá — C. Grande — Bauru e S. Paulo.

PAN AMERICAN AIRWAYS — Partida ás 6,30 horas, para Barreiras — Belem — Port of Spain, — San Juan e Miami; ás 7,30 e ás 7,45 horas, para S. Paulo — P. Alegre — Montevidéu e B. Aires; chegada ás 16,25 horas.

NAB — Partida ás 6 horas, para Lapa, — Terezina e Belem; ás 6,25 horas, para B. Horizonte — Lapa — Petrolina — Terezina e Fortaleza.

CRUZEIRO DO SUL — Partida ás 6,30 horas, para Cuiabá; ás 7 horas, para Recife; ás 6 horas, para P. Alegre; chegada ás 16,35 horas; partida ás 13,10 horas, para S. Paulo; chegada ás 15,25 horas; partida ás 7 horas, para Curitiba; chegada ás 16 horas; chegada ás 11,50 horas de Salvador, ás 13,45 horas de Belem.

VASP — Partida para São Paulo — 1.º, ás 6,55 horas; chegada ás 9,40 horas; 2.º partida ás 9,30 horas, chegada ás 11,15 horas; 3.º, partida ás 12,30 horas; chegada ás 14,15 horas, 4.º, ás 16,45 horas.

LAB — Partida para São Paulo — 1.º, ás 9 horas; chegada ás 12,20 horas; 2.º, partida ás 13,30 horas; chegada ás 16,50 horas; chegada de Natal ás 15,05 horas.

REAL — Partida para São Paulo ás 8,30, 10 e ás 14,45 horas; chegada ás 9,30; ás 14,15 e ás 16,15 horas.

AEROVIAS BRASIL — Partida ás 9,13 e ás 16 horas, para S. Paulo; ás 5,30 horas, para B. Horizonte; ás 6,45 horas para P. Alegre; ás 9 e ás 13 horas, para Curitiba; ás 5,30 horas, para P. de Caldas e Uberaba; ás 9 horas, para P. de Caldas.

Orf-Léne

NÃO MANCHA

e tinge melhor o

Cabêlo Branco

E' o produto que supéra e que melhor o tinge; em LOURO-OURO, OURO-EM-FOGO VERMELHO-FOGO, ACAJU-FORTE, PRETO e PRETO-AZULADO e ainda em todas as côres naturais e da moda.

A' venda nas Drogarias, Farmacias e Perfumarias. E' um produto do

AMÉRICO Tel. 25-2837

O DIVORCIO AGITA A ASSEMBLÉIA

(Conclusão da 3ª pag.)

por advogados e membros do Ministerio publico.

A emenda é aprovada.

AS EMENDAS REJEITADAS

O sr. Gabriel Passos quer a supressão do inciso XII, do artigo 124, levantando o sr. Ataliba Nogueira uma questão, a de que tal inciso não podia ser suprimido, uma vez que já fôra aprovado.

O sr. Luiz Carlos Prestes apoia a pretensão do sr. Gabriel Passos, muito embora o sr. Costa Neto afirme que não é mais possivel discussão da materia.

A emenda é rejeitada.

O sr. Ferreira de Souza pretendo a rejeição do item II, do artigo 124, que determina a criação de tribunais de alçada inferior á dos Tribunais de Justiça.

Ao ser anunciada essa emenda, o sr. Ataliba Nogueira levanta uma questão de ordem: quer saber se foi dado destaque a uma emenda de sua autoria sobre o mesmo item. O sr. Melo Viana esclarece que é igual, o que leva o sr. Costa Neto a solicitar a palavra para o sr. Ataliba Nogueira. Há discussão sobre a semelhança das duas emendas, tendo o sr. Melo Viana, após examinar a questão, concordado em, após a votação da emenda do sr. Ferreira de Souza, pôr em discussão a emenda do sr. Ataliba Nogueira.

Ambas, porem, foram rejeitadas.

VERIFICAÇAO PARA DEMONSTRAR QUE NAO HAVIA "QUORUM"

O sr. João Mendes pretendia, pela emenda 1.045, criar um Conselho de Magistrados, para apurar da idoneidade dos candidatos á Magistratura. O sr. Fernando Nobre diz que a materia não é constitucional, travando-se agitado debate.

Antes de ser iniciada a votação, já no final da sessão, o sr. Melo Viana fez soar os timpanos, convocando os representantes, durante uns 8 minutos, insistentemente.

Posta a emenda do sr. João Mendes em votação, a mesma é rejeitada. No entanto, o sr Afonso de Carvalho, para demonstrar que não havia "quorum", solicita verificação de votação.

Antes do sr. Melo Viana proceder essa verificação, o sr. João Mendes retira sua emenda, que, segundo afirma, fora recusada pela maioria da Casa

A VISITA DO SR. EDUARDO RODRIGUEZ LARRETA

Interrompendo os trabalhos da votação constitucional, o sr. Melo Viana comunica que está presente, na Casa, tendo sido recebido pelo sr. Hugo Carneiro, o sr. Eduardo Rodrigues Larreta, ministro das Relações Exteriores do Uruguai, que acaba de chegar de São Paulo. Esclarece que essa visita era aguardada para ás 16 horas, mas devido ao mau tempo, o avião em que viajava a comitiva do ministro das Relações do Uruguai atrasou-se. Suspende os trabalhos, dando a palavra ao sr. Souza Costa, que pronunciara o discurso de saudação.

Na tribuna, o sr. Souza Costa sauda o sr. Rodrigues Larreta e comitiva, fazendo o elogio da democracia uruguaia, um exemplo para as Americas.

A RESPOSTA DO MINISTRO URUGUAIO

O sr. Eduardo Rodrigues Larreta falou da tribuna especial, do centro do Assembléia, agradecendo a homenagem que era alvo com as seguintes palavras:

"Constitui uma das grandes homenagens que tenho recebido em minha vida o ser acolhido neste Areopago de legisladores, que constroem a nova etapa do Brasil na rota da democracia.

Compreendo, perfeitamente, que essa homenagem não é feita a mim, mas, sim, ao Uruguai. Apesar disso constitui algo que tornará inolvidavel em minha vida e será motivo de orgulho para o meu nome e para os que me sucederem.

Agradeço esta homenagem e a melhor maneira de agradecê-la é essa: interromper por muito poucos minutos a tarefa dos srs. constituintes, que acompanho com viva ansiedade e grande otimismo.

O Brasil tem dado mostra, em sua larga, de um profundo genio politico, genio politico que salvou a desintegração do velho imperio, genio politico que assegurou a manutenção da mesma lingua no seu imenso territorio.

Assim, foi possivel ao Brasil, quando se firmou em sua posição continental, resolver seu problema de fronteira por meio da conciliação, da arbitragem, dos meios pacificos e pode hoje se apresentar frente ao mundo, como uma grande potencia, sem que, as pequenas potencias que o rodeamos, tenhamos um só temor, uma só reticencia e, ao contrario, julguemos que ninguem melhor que a voz do Brasil interpreta a da nação continental vencedora na guerra.

O Brasil, srs. constituintes, deu admiravel exemplo atravessando os oceanos em suas frotas de guerra, com seus bizarros aviadores, com seus heroicos soldados, desangrando-os pela causa da liberdade. E volta hoje a cruzar o Atlantico, não já como um guerreiro, mas como pacificador.

E a sua voz ressoou com autoridade na América, no seio da Conferencia de Paris, convertendo-se em gloria tambem para a América.

Contemplo os labores desta Assembléia com viva ansiedade. Vi o Brasil tomar a grande rota que nós, com menos problemas, já tivemos de trilhar. E o vejo agora, nestes debates inquietos, agitados, mas sinto seu pulso firme e resoluto.

O Brasil dá, assim, exemplo admiravel á comunidade americana, porque constituiria, senhores, um curioso paradoxo se pretendessemos estabelecer a democracia internacional, sob bases de ditaduras internas.

Já se criticou as assembléias politicas porque perdem tempo e gastam dinheiro. A critica veio com maior insolencia de Mussolini, quando afirmou que a democracia era grupo muito caro que a Italia não podia pagar.

O fascismo, que queria economizar tempo e dinheiro, que processo de humilhação e de sofrimento, pergunto, proporcionou á Italia e a todas as nações que a imitaram?

O tempo, que parece se perder com os debates que se realizam, com as pugnas que se mantêm, com os debates que se agitam, não redunda nos grandes conflitos de sangue e permitem que ao redor da mesa da legislação se resolvam as dificuldades, se aclarem as divergencias, se acertem as idéias e, por fim, se abracem os homens.

E' o que, em realidade, contemplo, nesta Assembléia, cujos trabalhos pude mais de perto acompanhar, com profunda ansiedade, nos vinte dias de minha permanencia no Rio de Janeiro.

O Brasil é um país grande pela sua geografia, grande pela sua historia, grande pelos seus homens publicos, grande pelas suas figuras imortais.

E não quero omitir o nome — por mim sempre enaltecido, toda vez que falo — o nome insigne de Rio Branco, precursor da politica de boa-vizinhança, porque se Roosevelt a atendeu em todo ambito americano, Rio Branco a realizou em todas as fronteiras!

Senhor presidente e senhores constituintes, renovo a minha gratidão imensa pela extraordinaria honra que venho de receber, nesta tarde, e transmito a todos vós a saudação da Democracia Uruguaia, com fé, com fraternidade e com admiração pela Democracia Brasileira.

SUSPENSA A SESSÃO

Concluida a oração do chanceler uruguaio, que foi coberta, em seu final, por uma salva de palmas por todos os representantes, o sr. Melo Viana suspendeu por dez minutos a sessão, a fim de acompanhar o sr. Rodriguez Larreta e comitiva até á porta.

"VANGUARDA" E "TRIBUNA"

O sr. Café Filho ocupou a tribuna para estranhar a proteção que as autoridades governamentais estão dispensando aos integralistas. Relata o fato da bagagem do sr. Plinio Salgado ser transportada em camionete oficial. Lembro os efeitos que nos levavam em 37, a proteção que o governo deu aos integralistas para combater o comunismo e cita o fato que, enquanto a "Vanguarda" circula livremente, a "Tribuna Popular" acha-se suspensa.

OUTROS ORADORES

Após a leitura da ata, dois oradores foram á tribuna para retificá-la: os srs. Gregory Franco e Pedroso Junior.

O sr. Toledo Pizza solicita a inserção, em ata, da mensagem de agradecimento do general Eisenhower ao sr. Otavio Mangabeira. O sr. Segadas Viana comunica á Assembléia que há 60 dias solicita informações sobre o Estatuto do Extranumerario da Central do Brasil, e nada obteve ainda, enquanto o sr. Jurandir Pires fala sobre a situação dos servidores da mesma via-ferrea.

A SESSÃO NOTURNA

Grande numero de representantes compareceram ao inicio da sessão. Ao serem iniciados os trabalhos, foi indeferida a emenda que mandava equiparar os vencimentos dos desembargadores aos dos procuradores dos Estados. Em seguida, o sr. Alencar Araripe, do Ceará, obteve destaque para a sua emenda, que defende a tese que os juizes, em caso de mudança da sede de juizo, serão aproveitados em comarca de igual categoria ou postos em disponibilidade. Com nova redação, proposta pelo sr. Costa Neto, a emenda foi aprovada.

ADIADA A VOTAÇÃO

A emenda do sr. Plinio Barreto, referente ao aproveitamento dos juizes aposentados por invalidez que hajam recuperado a saude, foi adiada por 24 horas.

O sr. Daniel de Carvalho tinha apresentado uma emenda substitutiva aos artigos 67 e 77 do projeto, resolvendo desistir da votação, transferindo-a para discutir nas Disposições Transitorias.

A emenda do sr. Paulo Sarazate foi rejeitada por 105 contra 84 votos, que pretendia acabar com o estagio probatorio de dois anos, para os promotores publicos nomeados por concurso de titulos.

VITORIA DIFICIL

O sr. Gabriel Passos apresentou uma emenda determinando que sejam inamoviveis, a não ser que haja representação do chefe do Magisterio Publico, os promotores publicos, no caso de conveniencia do serviço.

O sr. Galeno Paranhos pretendia que os juizes aposentados ou em disponibilidade pudessem ocupar cargo publico em comissão, o que foi rejeitado.

O sr. Eloi Rocha propõe uma modificação no item I, letra f, do artigo 101, que foi aprovado.

VOTADOS MAIS DOIS CAPITULOS

O sr. Nereu Ramos propõe, ao ser encerrada a discussão da emenda do sr. Eloi Rocha, que fossem votados e aprovados os capitulos I e II do Titulo IV. O requerimento do lider da maioria teve o apoio do sr. Prado Kelly, em nome da U.D.N., do sr. Gurgel do Amaral, do PTB, do padre Arruda Camara, pelo PDC, do sr. Café Filho, pelo PPS, e do sr. Daniel de Carvalho, pelo PR, e do sr. Carlos Marighela, do PCB, que ressalva o direito, por seu partido, para ocupar a tribuna por meia hora para discutir o capitulo.

Dessa forma, esclarece o sr. Melo Viana, não é possivel colocar em votação os dois capitulos, apenas o 1.º poderia ser considerado aprovado.

O sr. José Crispim ocupa, em seguida, a tribuna, falando sobre o capitulo.

Dr. Gilvan Torres

Impotencia — Doenças do sexo e urinarias—Pre-nupcial — Assembléia 98 sala 72-Telefone: 22-1071 — 9 ás 11 e 15 ás 19

A "Shindo Remmei" no Perú

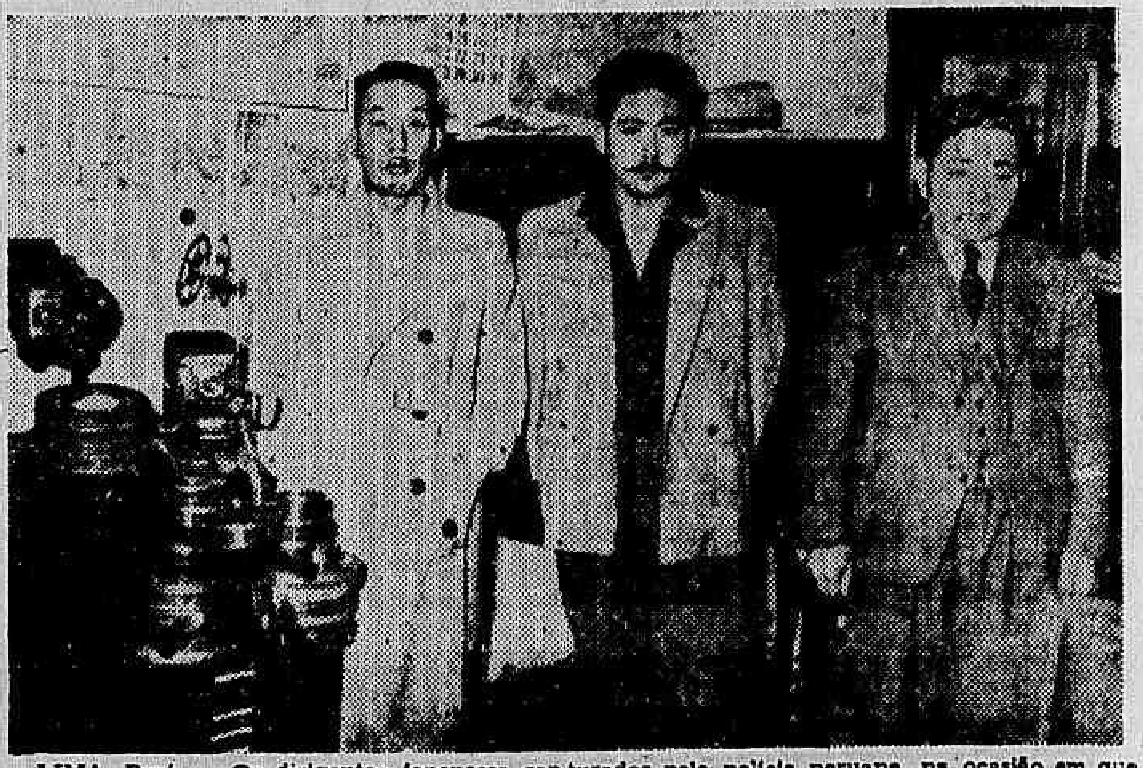

LIMA, Perú — Os dirigentes japoneses capturados pela policia peruana, na ocasião em que procuravam fundar no Perú uma ramificação da tenebrosa sociedade secreta "Shindo Remmei", destinada a manter a mais fiel lealdade ao imperador Hirohito e a restaurar o poderio do Japão, eliminando aqueles que dificultassem seu trabalho, são vistos nesta fotografia na seguinte ordem, da esquerda para a direita: o almirante japonês Abe Kenzo, fundador da "Shindo Remmei" em São Paulo, de onde fugiu através das selvas de Mato Grosso e Bolivia para atingir Lima, seu lugar-tenente Takase Torigoe e um dirigente niponico que já muitos anos reside no Perú. (Foto ACME).

LIMA, Perú — Os 35 japoneses capturados na "Hacienda Esquivel", do vale de Huaral, provincia de Chancay, a 62 quilometros ao norte de Lima, quando o almirante Abe Kenzo, dirigente da organização secreta niponica "Shindo Remmei", fundada no Brasil, proferia uma conferencia e se dispunha a exibir filmes de propaganda niponica para demonstrar que o Japão não havia sido derrotado na guerra. Abe Kenzo figura no centro da fotografia, vestindo um sobretudo claro. Foram surpreendidos na escola japonesa da referida fazenda pela policia peruana, que vinha seguindo os passos de Abe Kenzo depois que este fugiu do Brasil. — (Foto ACME).

Dr. Newton Motta

Médico

DOENÇAS DE SENHORAS — OPERAÇÕES — PARTOS

Consultorio: Av. Rio Branco, 128 s/515

TEL. 42-6468

Consultas das 9 as 12

"Zaz-Traz" o Espetáculo Circense da Noite de 31

Em beneficio das moças pobres e da infancia desamparada, será levada a efeito no circo armado na Sociedade Hipica Brasileira, uma interessante noite circense, organizada pela princesa d. Teresa e pela sra Dulce Liberal Martinez de Hoz. Centenas de artistas improvisados tomarão parte nesta noite de arte, intitulada Záz-Traz, acontecimento que vem despertando um invulgar interesse por parte da sociedade carioca.

O PROGRAMA DE ZAZ-TRAZ

Damos a seguir o programa a ser executado:

1.ª PARTE — 1) Apresentação de toda a Companhia pelo diretor do circo; 2) Volteio — numero de acrobacias a cavalo; 3) "Os caniches amestrados", em que tomam parte as lindas debutantes; 4) "Os 4 diabos voadores" — numero perigosissimo de saltos mortais; 5) 15 palhaços; 6) A moça do arame; 7) As amazonas através dos séculos — grandioso desfile, desde a amazona medieval ás "califourchons".

2.ª PARTE — 8) Desfile Indú — cortejo oriental com elefantes, marajás, maranis, encantadores de serpentes, musicos, dançarinos, etc. 9) Saltadores — em piramide humana e saltos mortais; 10) Os macacos amestrados; 11 (O grande magico, numero de ilusionismo inclusive a mulher serrada ao meio; 12) Os ursos patinadores e a grande domadora; 13) Uma formidavel dupla de palhaços; 14) Alta escola — numero excepcional pelo major Osvaldo Rocha; 15) Importante tourada espanhola; 16) Ballado espanhol — em que tomam parte 20 jovens da sociedade sendo solista a senhorinha Diná Cardoso Martins; 17) Grande final por toda a companhia.

Dissolução de Empresas Niponicas

UMA NOTA DO MINISTERIO DAS RELAÇOES EXTERIORES

Informa o Itamarati, por intermedio da Agencia Nacional:

"O Ministerio das Relações Exteriores foi informado pela Embaixada dos Estados Unidos da America no Rio de Janeiro que o general MacArthur, Comandante das Forças Aliadas em Toquio, tenciona pôr em pratica medidas relacionadas com a dissolução das empresas monopolistas japonesas e solicitou dos governos das Nações Unidas informações completas com respeito á participação de seus nacionais em tais empresas de modo a que sejam devidamente defendidos os respectivos interesses pelas autoridades de ocupação.

O Ministerio das Relações Exteriores convida os interessados a fazerem prova dos direitos que porventura tenham, e a prestarem com a maior brevidade possivel, as informações pedidas, a fim de serem as mesmas transmitidas, para os fins indicados, ao governo dos Estados Unidos da América".

Curso de Bacharel e Perito

Por correspondencia, cartas para Escola de Comercio, Caixa Postal 3.024 Rio de Janeiro

Herois da FEB Condecorados Pela França

Realizou-se, ontem, na Embaixada da França, a cerimonia de entrega da Cruz de Guerra com palma, concedida pelo general de Gaulle aos capitão Eri Furtado Bandeira de Assunção e 1.º tenente Tulio Campelo de Souza, ambos pertencentes ao 6.º R. I. de Caçapava e que foram gravemente feridos no campo de batalha da Itália, tendo sofrido a amputação de uma perna; e o soldado Bonifacio Nunes da Cruz que, alem de ter o corpo cheio de ferimentos devido á explosão de uma mina, sofreu a amputação dos dois braços e acha-se quase cego, mas, apesar dos ferimentos recebidos, o moral desse herói não se alterou e conserva ele uma vivacidade admiravel. Esses bravos mutilados, após terem permanecido longo tempo nos hospitais, vão regressar aos seus lares.

A entrega daquela distinção foi feita pelo general René Michel, adido militar da França em nosso país, que saudou com palavras de carinho e conforto os nossos expedicionários.

RENUNCIOU O PRESIDENTE DO FLAMENGO

Várias Notas Sobre Tenis

Continua hoje a disputa do Campeonato Inter-clubes da 3.ª classe de cavalheiros, com a realização dos seguintes jogos: Fluminense "B" x Canto do Rio; Quitandinha x Vasco da Gama; e Tijuca T. C. x Fluminense "A".

O PROGRAMA DE AMANHA

De acordo com a tabela, serão realizados amanhã os seguintes jogos do Campeonato Inter-clubes da 5.ª classe de cavalheiros: Vasco da Gama "B" x Fluminense "B"; Fluminense "A" x Vasco da Gama "A"; Tijuca "B" x Botafogo; Caiçaras x Tijuca "A"; Leme x Tijuca "C" e Canto do Rio x Independencia.

INICIA-SE A 31 O CAMPEONATO CARIOCA DE TENIS

Em prosseguimento ao seu vasto calendario tenistico para 1946, a Federação Metropolitana dará inicio no proximo dia 31 do corrente mês, ao Campeonato da Cidade do Rio de Janeiro, Inter-clubes, por equipes, sendo de 3 o numero de clubes inscritos até agora. São eles: Tijuca Tenis Clube, Fluminense F.C. e Country Club.

Para esse campeonato, a Federação comunica que as modalidades das provas serão de 4 simples e 1 dupla, não podendo, entretanto, nenhum jogador revezar, sendo, porém, obrigatoria a conservação da escala da classificação oficial dos jogadores nas provas de simples.

Desse modo, a entidade espera alcançar grande sucesso nesse campeonato.

PREMIOS AOS CAMPEÕES DE TENIS

A Federação Metropolitana de Tenis fará, no proximo dia 31 do corrente mês, nas quadras do Fluminense F.C., a entrega dos premios aos vencedores dos Campeonatos Inter-clubes e Campeonatos Individuais de 1944 e 1945.

Para esse ato festivo, que terá inicio ás 20 horas e 30 minutos, a entidade resolveu fazer um jogo amistoso entre a dupla campeã carioca, Ricardo Pernambuco e Nelson Moreira contra os professores de tenis José Aguero e José Bocudo, respectivamente do Country e do Fluminense.

A ATITUDE DO SR. HILTON SANTOS FOI MOTIVADA POR UMA DECISÃO DO TRIBUNAL DE JUSTIÇA, SUSPENDENDO UM DIRETOR DO SEU CLUBE

A reunião do Tribunal de Justiça, da Federação Metropolitana de Football, ontem realizada, teve um desfecho sensacional: a renuncia do presidente do Flamengo, sr. Hilton Santos, em plena sessão, por ter sido suspenso o diretor do seu clube, sr. José Seabra, que foi descortês para com o conselheiro Luiz Carlos de Oliveira, membro daquele orgão, por ocasião do jogo Flamengo x Botafogo.

SUSPENSOS JORGE E JORGINHO

O primeiro caso a ser resolvido pelo orgão de justiça da entidade do football metropolitano se relacionou com o jogo Bonsucesso x Vasco.

Contra a expectativa geral, apenas foram suspensos Jorge, do Vasco, e Jorginho, do Bonsucesso, ambos por um jogo. Os demais profissionais indicados, que são Berascochea e Danilo, do Vasco, e Nerino, do Bonsucesso, não sofreram penalidade alguma.

Assistimos ao jogo em questão e consideramos um absurdo a decisão. Os dois Jorges não mereceram a punição e, sim, Berascochea e Nerino, que se agrediram mutuamente.

SENSACIONAL O CASO LUIZ CARLOS DE OLIVEIRA X JOSÉ SEABRA

O julgamento do diretor do Flamengo, sr. José Seabra, indiciado secretamente por não ter dispensado ao conselheiro Luiz Carlos de Oliveira, do Tribunal de Justiça, a devida atenção, deu origem ao assunto de maior repercussão da reunião. O sr. Hilton Santos, presidente do Flamengo, compareceu á sessão e depois de fazer uma longa exposição sobre o caso, lamentando não ter sido atendido o seu apelo no sentido de não ser indiciado o diretor do seu clube, declarou no Tribunal que assumia a responsabilidade do gesto do sr. José Seabra por ser presidencial o regime do seu clube.

SUSPENSO O DIRETOR DESCORTÊS

O Tribunal de Justiça não aceitou a transferencia solicitada pelo presidente do rubro-negro e julgou o indiciado, sr. José Seabra, aplicando-lhe a pena de suspensão de 10 dias, além da advertencia.

FALA O SR. LUIZ CARLOS DE OLIVEIRA

A seguir, falou o sr. Luiz Carlos de Oliveira, esclarecendo que só havia levado ao conhecimento do Tribunal a descortesia de que foi alvo, devido ás noticias publicadas por alguns jornais mal informados por elementos ligados ao Flamengo.

RENUNCIOU O SR. HILTON SANTOS

Finalmente, o sr. Hilton Santos pediu a palavra para declarar que, julgando a decisão do Tribunal de Justiça como uma desconsideração á sua pessoa, resolvia passar a presidencia do Flamengo ao seu substituto legal, convocando o Conselho Deliberativo com urgencia.

Foi feito um apelo ao sr. Hilton, o qual não foi atendido, mantendo o maioral rubro-negro a sua renuncia.

ACONTECEU na F.M.F.

O Botafogo pediu o "passe" do half Juvenal, vinculado ao Cruzeiro E. C., da capital mineira, para o seu quadro de profissionais e comunicou que o seu departamento técnico, deu parecer contrario na antecipação do jogo de amanhã, domingo, com o São Cristovão, informando o referido departamento que varios atletas estão se submetendo a tratamento medico, pois alguns estão bastante contundidos.

—

O Botafogo solicitou arrolamento na categoria de não amador do zagueiro Dunga, recem-transferido do alvi-negro para defender as suas cores na presente temporada.

—

O Bonsucesso solicitou arrolatatisticos para expedição da carteira de atleta de Vitorino, que passará á classe de profissionais.

—

A C. B. D. remeteu o "passe" de Jacir Francisco dos Santos, amador que pertencia ao Jabaquara E. C., da cidade de Santos, para o quadro de amadores do Fluminense.

Treinou o Vasco

VENCERAM OS RESERVAS

Os profissionais do Vasco voltaram a treinar em conjunto, ontem pela manhã. Mais um trabalho de movimentação do que propriamente treino em conjunto, pois varios titulares não participaram do ensaio.

Trabalharam os cruzmaltinos durante 40 minutos, saindo vencedor o quadro reserva, por 1x0, tento de Friaça.

Estiveram assim formados o dois quadros:

TITULARES — Barqueta; Rubens e Sampaio; Eli Danilo e Jorge; Santo Cristo, Lelé, Dimas, Ipojucan e Chico.

RESERVAS — Barbosa; Laerte e Haroldo; Argemiro, Berascochéa e Alfredo; Mario, Valdemar, Gildo, Eugen e Friaça.

A IV REGATA OFICIAL

Sob a direção da Federação Metropolitana de Remo e o patrocinio do Esporte Clube Fluminense, será disputada a 4.ª Regata Oficial desta temporada, a qual vem sendo aguardada com grande entusiasmo pelos seus participantes, além do interesse que está despertando nos apreciadores do remo carioca, que prometem encher a amurada da enseada de Botafogo com a sua confortadora presença.

A promissora competição que bateu todos os recordes de organização da benquista entidade metropolitana, terá inicio ás 9 horas da manhã, com o desdobramento de um excelente programa onde figuram seis provas classicas e duas de Honra, que por si só garantem o êxito completo da reunião. A

PAREOS E BARCOS INSCRITOS NO CERTAME — AS PROVAS CLASSICAS — A DIREÇÃO DA REGATA

ordem geral das provas é a seguinte:

1.º PAREO — Doubles trincados de Principiantes — Conc e raias: 2 Natação; 3 Boqueirão; 5 Gragoatá; 6 Lage; 7 Natação "B"; 9 Vasco "B"; 10 Guanabara; 11 S. Cristovão e 12 Vasco — (9 barcos).

2.º PAREO — Ás 9,10 — Honra — Yoles a 8 de Estreantes — Conc. e raias 2 Botafogo; 3 Fluminense; 5 Lage; 6 Gragoatá; 7 Vasco; 8 Icaraí; 9 São Cristovão; 10 Guanabara; 11 Lage "B" e 12 Natação (10 barcos).

3.º PAREO — Ás 9.20 — Honra — Gigs a 4 de Principiantes. — Conc. e raias: 1 Boqueirão; 2 Vasco "B"; 3 Piraquê; 4 Gragoatá; 5 Flamengo; 6 Natação; 7 Lage; 8 Botafogo; 9 Fluminense; 10 Vasco; 11 S. Cristovão; 12 Botafogo e 13 Guanabara 13 barcos).

4.º PAREO — Ás 9.30 — Skiffs trincados de Novissimos—Conc e raias: 1 Gragoatá; 2 Piraquê; 3 Natação; 4 Lage; 5 Boqueirão "B"; 6 S. Cristovão; 7 Vasco; 8 Icaraí; 9 Guanabara; 10 Boqueirão; 11 Lage; 12 Botafogo e 13 Gragoatá (13 barcos).

5.º PAREO — Ás 9.40 — Prova Classica Prefeito Juscelino Kubstcheck — Gigs a 2 de Novissimos — Conc. e raias: 1 Fluminense; 2 Piraquê; 3 Vasco; 4 Gragoatá; 5 Icaraí; 6 Guanabara "B"; 7 Lage; 6 Natação "B"; 9 Natação; 10 Lage; 11 Guanabara; 12 S. Cristovão.

6.º PAREO — Ás 9,50 — Yoles a 8 de Novissimos — Conc. e raias: 2 Lage "B"; 3 Lage; 4 Gragoatá; 5 Internacional; 6 Guanabara; 7 Natação; 8 Botafogo "B"; 9 Vasco; 10 Guanabara; 11 Botafogo e 12 Icaraí (11 barcos).

7.º PAREO — Ás 10 horas — Out riggers a 4 com patrão de Juniors — Conc. e raias: 3 Gragoat; 5 Botafogo; 7 Vasco; 9 Flamengo; 10 Botafogo "B" e 12 Guanabara (6 barcos).

8.º Pareo — Ás 10.15 — "Copa Federacion Uruguaya de Remo" — Skiffs lisos de Juniors — Conc. e raias: 3 Gragoatá; 4 S. Cristovão; 5 Guanabara; 6 Piraquê; 7 Botafogo; 8 Natação; 9 Vasco ;10 Lage "B"; 11 Lage; 12 Boqueirão e 13 Guanabara "B" (11 barcos).

9.º PAREO — Ás 10.30 — Out riggers a 2 sem patrão — Juniors — Conc. e raias: 3 Lage; 5 Guanabara; 7 Natação; 8 Guanabara; 9 Botafogo; 10 Vasco e 12 S. Cristovão (7 barcos)

10.º PAREO — Ás 10.45 — "Prova Classica Marinha Mercante Brasileira" — Out riggers a 4 com patrão, de Novissimos — Conc. e raias: 3 Botafogo; 5 Guanabara; 6 Lage; 7 Vasco; 8 S. Cristovão; 9 Natação; 10 Gragoatá e 12 Botafogo "B" (8 barcos).

11.º PAREO — Ás 11 horas — Skiffs lisos de Seniors — Conc. e raias: 3 S. Cristovão; 4 Boqueirão; 5 Guanabara; 6 Vasco; 7 Botafogo; 8 Internacional; 9 Lage; 10 Piraquê; 11 Lage "B" e 12 Guanabara "B" (10 barcos).

12.º PAREO — Ás 11.15 — "Prova Classica Dep. de Educação Fisica da Marinha" — Out-riggers a 2 com patrão, de Seniors. Conc. e raias: 3 Guanabara; 5 Vasco "B"; 7 Icaraí, 9 Gragoatá; 8 Vasco e 11 Guanabara "B" (6 barcos).

13.º PAREO — Ás 11.30 — Out riggers a 2 sem patrão, de Seniors. Conc. e raias: 3 Botafogo; 5 São Cristovão; 6 Guanabara; 7 Vasco; 9 Internacional; 10 Botafogo; 11 Lage e 12 Vasco (6 barcos).

14.º PAREO — Ás 11.45 — "Prova Classica Prefeitura do Distrito Federal" — Out riggers a 4 sem patrão, de Seniors. Conc. e raias: 5 Flamengo "B"; 7 Botafogo; 8 Vasco; 9 Flamengo e 11 Guanabara (5 barcos).

15.º PAREO — Ás 12 horas — "Prova Classica Imprensa Carioca" — Out riggers a 4 com patrão, guarnição mista: novissimos, principiante, junior e seniors. Conc. e raias: 5 Vasco "B"; 6 Guanabara; 7 Natação; 8 Botafogo; 9 Gragoatá; 10 Vasco e 11 Guanabara.

Nos 15 pareos tomarão parte 135 barcos, 446 remadores e 79 timoneiros, numeros esses, recordes, jamais alcançados em competições anteriores.

Os pareos serão corridos em 1.000 metros do 1.º ao 6.º, em 1.500 metros do 7.º ao 9.º, e os restantes, em 2.000.

A DIREÇÃO DA REGATA

Caberá ao sr. Afonso Segreto Sobrinho, a direção do certame como seu arbitro geral, em cujo posto o referido sportman tem demonstrado sua conhecida competencia, a par da confiança geral que lhe devotam todos os concorrentes. Na partida, funcionarão os srs. Orlando Orlandini e Vitorino Carneiro. Na chegada, estarão a postos, os srs. Daniel de Almeida Manoel Pereira Bajão e Arí Torres Guimarães. Fiscalizando as raias, como juizes estarão presentes os srs. Felisberto S. Brant, Raul Lacerda e José C. Santos. Os cronometristas serão os srs. Mauricio Backen e Alberto G. Igreja.

Em S. Paulo os Membros do C. T. A.

A fim de participarem da competição de atletismo da "Taça Brasil", a ser realizada hoje e amanhã em São Paulo, seguirão para a capital bandeirante os srs. Abel de Barros, capitão Fritz Manso e João Correia da Costa membros do Conselho Técnico de Atletismo da C.B.D.

Naquela capital apreciarão, com os dirigentes do atletismo paulista, aspectos da preparação da equipe brasileira para o proximo campeonato sul-americano.

Dunga, Não Amador do Bonsucesso

Foi transferido ontem na F. M. F., o jogador Dunga, do Botafogo para o Bonsucesso. Dunga foi registrado na categoria de não amador, devendo jogar hoje contra o Flamengo.

Taça "Herbert Moses"

CONCURSO DE PALPITES DO DIA

PAULO MEDEIROS:
Flamengo — 4 x 1.
Vasco 2 x Fluminense 2.
Botafogo 2 x 0.
Bangu' — 3x0.
América — 2x1.

MAURICIO NASLAUSKY —

Flamengo — 5x0, Vasco — 2x1; America — 4x1; Bangu' 2 x Canto do Rio, 2 e Botafogo, 3x1.

Metro x Companhia Brasileira

O Estadio do Vasco da Gama será teatro, domingo proximo, da anunciada partida amistosa de football entre a "A.A. São Luiz" e "Metro Goldwyn Mayer F.C.". O encontro será realizado ás nove horas, em disputa de uma taça oferecida pelo sr. Judal. Comparecerão os torcedores dos dois teams e mais diversos convidados das agencias cinematograficas irmãs, bem como o publico em geral. O quadro campeão da Cinelandia, o A.A São Luiz, orientado pelos homens de aço, assim se apresentará no gramado: Temporal, Tinoco e De Morais; Rubens, Osvaldo e Edson; Mariz, Moreira, Argeu, Silveira e Sales. Atuarão como reservas: Zezinho, Martija, Cavalcanti, Tiberio, Borges, Nivaldo Jair, Leonardo, Chupado, De Queiroz e Miguel. O conhecido Domingos Pilo dirigirá a torcida.

Aproxima-se a Realização do Clássico Botafogo x Vasco

Depois de Amanhã o Grande Choque de Basket

Na noite de segunda-feira, 26, na quadra do Leme, jogarão Botafogo e Vasco, uma partida das mais interessantes e promissoras do campeonato carioca de basketball, promovida pela F.M.B.

As duas equipes estão presentemente em grande forma. Tanto o Botafogo como o Vasco têm se preparado muito, ultimamente, pois os seus integrantes pretendem deixar a melhor impressão ao publico.

O Botafogo contará com todos os seus titulares, e desta maneira veremos Ralph, Guilherme, Evora, Marcos e outros elementos que dispensam apresentação, pois são jogadores bem conhecidos dos seus fans.

Quanto ao Vasco, está com otimo conjunto e forma entre um dos provaveis vencedores do titulo maximo. A sua turma é respeitavel e está bem treinada.

Completando a rodada, teremos Tijuca x Riachuelo, na quadra da rua Conde de Bonfim e Fluminense x Aliados, em Alvaro Chaves, que de comum acordo foi transferido para terça-feira, dia 27 do corrente.

CONTINUA AMANHÃ A TEMPORADA HÍPICA

O PROGRAMA

Prossegue amanhã, na pista de obstaculos da Sociedade Hipica Brasileira, ás 14 horas, a temporada oficial da Federação Hipica Metropolitana. Duas provas serão efetuadas, sendo a primeira denominada "Taça do Globo", em percurso de energia de 1m,40 e a segunda "Distrito Federal", em pista com obstaculos de 1m,10 para cavalos da classe "A", exclusive.

DECISÃO DO SEGUNDO LUGAR

Defrontam-se Hoje Tijuca x Fluminense

Efetuar-se-á hs. ás 19,30 horas, na quadra da Imprensa Nacional, na Praça Mauá, o jogo que definirá o segundo colocado da serie "A" do Campeonato da 3.ª Divisão de Basketball, entre o Trijuca e o Fluminense. Aguarda-se a realização de um choque verdadeiramente interessante, uma vez que os dois contendores estão presentemente ostentando boa forma. Para este cotejo a F.M.B. escalou as seguintes autoridades: juizes: Joaquim Oliveira Silva (kim) e Jairo Ponbo; cronometrista, Elcio de Almeida; apontador, José Rodrigues e delegado, Paulino Lima.

Pedido o Passe de Juvenal

Os dirigentes do Botafogo estão dispostos a apresentar o medio esquerdo Juvenal no encontro de amanhã com o São Cristovão. No ensaio realizado ante-ontem, Juvenal agradou muito, pelo que Martin Silveira pensa em incluí-lo no choque contra os alvos.

Ontem o Botafogo encaminhou á F.M F. o pedido de transferencia, tendo, ainda, solicitado sejam as providencias tomadas com a maxima urgencia.

Em Foco o Caso do Amador Afonsinho

O presidente do Conselho Tecnico de Futebol da C.B D., sr. Castelo Branco, distribuiu ao sr. Paula Job o processo de transferencia do jogador Afonsinho, transferencia á qual se opôs o Botafogo alegando haver o referido jogador assinado um compromisso com o clube tendo, em virtude do mesmo, recebido dinheiro, a titulo de luvas. Afonsinho não é considerado amador, não figurando na C B D. nem na Federação Metropolitana de Futebol qualquer documento que revele o contra-

O team leopoldinense que hoje enfrentará o lider

FLAMENGO x BONSUCESSO — O JOGO DE HOJE

PROVAVEL A VOLTA DE PIRILO — O TEAM RUBRO-NEGRO — OS LEOPOLDINENSES E A POSSIBILIDADE DE UMA SURPRESA

Hoje a tarde teremos apenas um match. E se bem que esteja em jogo o lider invicto do campeonato da cidade, ele bem pouco representa em matéria de sensação, uma vez que seu adversário será o lanterninha do certame, o Bonsucesso.

A VOLA DE PIRILO

Vaguinho ocupou durante algum tempo o posto de Pirilo. Hoje no entanto, deveremos assistir ao retorno do "center" gaucho, que assim já se prepara para o clássico Fla-Flu de domingo próximo.

O TEAM DO FLAMENGO

O Flamengo deverá entrar em campo obedecendo á seguinte constituição:

Luiz, Newton e Norival; Biguá, Bria e Jaime; Adilson, Tião Pirilo, Peracio e Vevá.

OS LEOPOLDINENSES

Os rubro anis conseguirem repetir hoje o feito de domingo passado, empatando com o Vasco da Gama, num jogo que lhes foi francamente favoravel, será logicamente, quase impossivel.

Mas o futebol está cheio de impossiveis. E por isso Flavio tomou todas as providencias como se fosse para um jogo com um dos chamados grandes clubes.

O Bonsucesso conseguiu, durante a semana dois reforços do Botafogo, Izaltino e Dunga. Talvez o ponta esquerdo estreie hoje contra o Flamengo, constituindo-se um perigo para o arco de Luiz.

O HORARIO DO JOGO

O jogo principal terá inicio ás 15,15 horas e a preliminar ás 13,15

Gin Tentará Esta Tarde o Seu Terceiro Triunfo Consecutivo

DISCUSSÃO

PEDRO DANTAS

Poucas turmas, ultimamente, pareceram, de inicio, tão ricas de valores como a dos atuais 4 anos, que estrearam o ano passado e disputarão amanhã a ultima prova da Triplice Coroa, embora já sem a possibilidade de conquistar o respectivo titulo. Se alguns, como Boazinha, não nos surpreenderam com o progressivo apagamento, outros, entretanto, ficaram pelo caminho, por este ou aquele motivo, empobrecendo quantitativamente o conjunto, até reduzir o Distrito Federal, salvo alguma surpresa em consequencia da anormalidade da raia, a um "match" entre Goyo e Bacharel, pois, desde terça-feira se diz que Flying Wonder sentiu, depois de ter produzido um trabalho que se deve considerar bom demais.

Goyo parece, pois, ter ficado á vontade, diante de suas "performances" no "16 de Julho", que tão brilhantemente levantou, impondo-se a Zorro e Mirón, e no Grande Premio "Brasil", que só perdeu para os mesmos Mirón e Zorro e ainda para Trick. E' de notar-se que não teve uma carreira favoravel o filho de Formasterus, naquela ocasião. A esse mesmo, "crack" incontestavel da sua turma, perseguiu a fatalidade, fazendo-o chiador, defeito que pode sujeitá-lo, vez por outra, a surpresas como a que lhe fez no "Cruzeiro do Sul", embargando-lhe o triplice coroamento, um adversario ocasional, como Bonitão. No Grande Premio "Brasil", Goyo deixou longe esse competidor. Mas a triplice corôa: essa, andou. Foi, para Goyo, a "oportunidade para nunca mais" de que fala um poeta.

Quando se esperava que os dois finalistas do "Cruzeiro" se encontrassem de novo, a sós, isto é, sem a intromissão de elementos estranhos á turma, como os estrangeiros e os mais velhos, cuja presença sempre atrapalha e perturba a decisão das questões individuais, Bonitão retirou-se regressando a São Paulo mais preocupado com os compromissos ali assumidos. Seria interessante vê-los de novo agora, em familia, a discutir mais uma vez, entre si e com Bacharel para ficarmos sabendo, nós que assistimos, qual é, mesmo, o que tem razão.

VARIAS

OS TRABALHOS DE ONTEM NO HIPODROMO BRASILEIRO

Na pista de areia do Hipodromo Brasileira exercitaram-se na manhã de ontem os seguintes animais:

JAGUAR (Linhares) — 360, em 22 2/5.

HINDÚ (P. Vaz) — 360 em 22 2/5.

IRARÁ (Rigoni) — 800, em 50 2/5.

PIRATA (D. Ferreira) — 600, em 39.

CHIBANTE (Linhares) — 600, em 38.

MOCHUELO (P. Vaz) — 700, em 44.

GUAYBA (Mesquita) — 600, em 27 1/5.

ARVOREDO — Mauzan) — 600, em 39 2/5.

MATE — (W. LIMA) — 800, em 50.

KATURRITA (Portilho) — 600, em 38.

VEGA — (S. Ferreira) — 360, em 23 3/5.

SADYK (Mesquita) — 700, em 45.

BOURGO (J. Martins) — 600, em 38.

SIRIGY (Castilho) — 600 em 38 2/5.

MALMIQUER — (Castilho) 600 em 36 4/5.

REMEMBER (O. Macedo) — 600, em 36 4/5.

GLADIADOR (D. Ferreira) — 800, em 53.

TROMPD (S. Batista) — 800, em 49 3/5.

HEMATITE (J. Ullôa) e Hainan (lad) — 600, em 37. Venceu Hainan.

CAVADOR (D. Ferreira) e PEDRO MONTE (W. Andrade) — 600, em 37. Melhor para Cavador.

NÃO PODEM ATUAR

Os aprendizes Expedicto Coutinho, João Coutinho filho, Adão Coelho Ribas e Paulo Tavares e os joquéis Julio Maia e Arturo Araujo estão impedidos de intervir na sabatina desta tarde, em virtude de se encontrarem suspensos pela Comissão de Corridas.

OS TRABALHOS DAS EGUAS

As eguas que tomarão parte no G. P. "Duque de Caxias", exercitaram-se onte, marcando os seguintes tempos:

MARACANAN (P. Vaz) — 600 metros em 37".

ARGENTINA — (L. Rigoni) — 80 metros0 em 51.

GALHARDIA — (J. Maia) — 800 metros em 49".

TAITUSITA — (W. Andrade) — 800 metros em 50 2/5.

FINESSE e GRAVANA, em parelha, 800 metros em 49 4/5. Ganhou Finesse.

OFIGIA — (J. Mesquita) — 600 metros em 37.

FRANCESCA (D. Ferreira) e PRIMA DONNA (J. Morgado) 700 metros em 44. — Chegaram juntos.

A HORA DA PRIMEIRA CARREIRA

A primeira prova da sabatina desta tarde, no Hipodromo Brasileiro, será corrida ás 13.50 horas.

OS TRABALHOS DOS CONCORRENTE AO G. P. (DISTRITO FEDERAL

Os concorrentes ao Grande Premio "Distrito Federal" produziram ontem os seguintes exercicios na Gávea:

GOYO (R. Freitas) — 1.000 metros em 62 2/5.

BACHAREL (J. Mesquita) — 1.000 metros em 69 (suave)

IRATY (R. Freitas) — 1.000 metros em 63.

TAUÁ (J. Morgadoo) — 1.000 metros em 64 2/5.

DOIS FORFAITS

A Secretaria da Comissão de Corridas do Jockey Club Brasileiro, até á hora do encerramento do seu expediente de ontem, havia recebido as declarações de forfait para a sabatina de hoje dos seguintes animais:

Penedo e Himera.

AS REVISTAS ESPECIALIZADAS

Recebemos e agradecemos as edições desta semana das revistas especializadas do nosso turf: "Vida Turfista" "Calendário Turfista Brasileira" e "Jockey Club Ilustrado".

Boa leitura qualquer uma delas.

FACULTADA A ENTRADA ÁS PRAÇAS

A diretoria do Jockey Club Brasileiro, resolveu, como se faz anualmente, por ocasião das homenagens ao Duque de Caxias facultar ás praças do exercito a entrada na tribuna popular, aos sub-oficiais na especial.

DOENÇAS DA PRÓSTATA

TRATAMENTO ESPECIALIZADO
INJEÇÕES PROSTATICAS
CURA CIRURGICA DO ADENOMA

HORMONIOTERAPIA

PERTURBAÇÕES URINARIAS E GENITAIS

DR. C. DE ALMEIDA

(Especialista com mais de 15 anos de pratica)

Consultas com hora marcada — FONE: 25-0802

Está interessando á "aficcion" turfista carioca o programa que a Comissão de Corridas do Jockey Club Brasileiro conseguiu organizar para a sua sabatina desta tarde, no hipodromo da Gavea.

Ha provas para todos os paladares e todas élas, por certo, agradarão aos habituais frequentadores das reuniões do fim da semana.

Na segunda carreira, o cavalo Gin tentará obter o seu terceiro sucesso consecutivo.

A terceira prova reunirá nove potros nacionais e platinos de três anos, num conjunto harmonioso. Mas, o principal atrativo da vesperal de hoje reside na "ficada" do já famoso Betting Duplo, cujo liquido deverá atingir á uma quantia astronomica.

Por isso, para as três ultimas provas é que estão verdadeiramente voltadas as atenções dos nossos carreiristas.

* * *

As nossas apreciações sobre os animais que intervirão nas sete provas são as seguintes:

1ª CARREIRA

TRINTA E TRÊS, 56 — Melhorou algo e a companhia convém a seus recursos. Inimigo de primeiro plano.

VATUTIN, 52 — Anda bem, mas produz menos na aréia. Serve, como azar, para o "placê".

VITACIN, 56 — Mantém o mesmo estado da corrida anterior quando produziu fraca "performance". Dificil.

BOMBEIRO, 56 — Reaparece bem movido. Na areia, porém, sua chance é diminuta. Não cremos.

PONEY, 52 — Ostenta bom estado. Distancia, pista e turma são do seu inteiro agrado. Póde ganhar.

CONCURSO, 52 — Trabalhou suavemente esta semana, o que é do seu inteiro agrado. E' um dos mais provaveis.

IRSALA, 54 — Discreta foi sua estréia e não apresentou melhoras no seu estado. Agora, porém, é na areia. Bom azar.

PENEDO, 52 — Não correrá.

GALANTE, 52 — Suas ultimas atuações têm sido apenas regulares só, como surpresa, para o "place".

HUASCA, 50 — Sua forma é de apuro, mas corre mais na grama. Mesmo assim, é inimiga temerosa.

2ª CARREIRA

GIN, 56 — Mantém ótimo estado, mas é muito manhoso. Mesmo assim, é a força. Nosso preferido.

SALTO, 56 — Ostenta magnifica forma. E' um dos que têm chance possitiva. Dificil, mas não impossivel.

ALAMEDA, 54 — Não gostamos das suas ultimas atuações. Seu estado, porém, é de apuro. Na areia pesada, é perigosissima.

CERRO GRANDE, 56 — Outro que é muito manhoso. Se quiser correr, vai dar o que fazer. Póde ganhar.

GIRIA, 54 — Magnifica foi sua ultima apresentação, ao empatar com Cerro Grande. Mesmo assim, só para o "placê".

Betting Duplo

7 — Exigente — 4 — Dakar
2 — Forasteiro — 1 Malaio
5 — Fandango — 2 — Hyperbole

3ª CARREIRA

ESQUIVADO, 56 — Vem de dois segundos lugares, para Nero e Halcon, respectivamente. Forma com Huron, uma dupla certa.

TAOCA, 50 — Anda bem, mas não pode derrotar o Esquivado e o Huron. Não cremos nas suas possibilidades

JUSTO, 52 — Vai correr melhor. Mesmo assimr, só como surpresa para o "placê".

IVORA' 50 — Estreante. E' uma filha dó Bel Ideal e Formada, que vai á pista com acentuadas possibilidades de exito.

HURON 52 — Melhorou muito Disputará com o Esquivado a principal colocação. Nosso favorito.

PERFIDIUS, 56 — Seu estado é apenas regular. Não cremos que possa chegar colocado.

GUADIAN, 56 — Estreante. E' um filho de Marquito e Guardiana que fará o seu "debut" com grande chance. Bom azar.

HIMERA, 54 — Não corre.

URENO, 52 — Estreante. E' um filho de Pizarro e Ena, que, a nosso ver, aguardará outra oportunidade.

4ª CARREIRA

CANGES, 56 — Anda bem é no quilometro é perigoso. E' um dos que têm chance positiva. Bom place.

CRUZEIRO II, 56 — Seu estado é de apuro e gosta da distancia. E um dos bons azares do pareo.

GALLIZA 54 — Reaparece bem estendida e a companhia convém a seus recursos. Vai figurar destacadamente.

JULIANA, 54 — Seu estado é de apuro. Póde surpreender. Bem jogada para o "placê".

CERRO CLARO, 56 — Reaparece numa turma muito enfraquecida de valores. Dificilmente deixará de figurar no marcador.

COQUETEL, 56 — Melhorou e na distancia é perigosissimo. E' o melhor azar do pareo.

PORUNGO 56 — Estreante. E' um filho de Coronel Eugenio e Brown Bess, que aguardará outro ensejo.

VISAGEM, 54 — Vem melhorando aos poucos. Não cremos porém, que possa derrotar os nossos favoritos.

ILUMINURA, 54 — Gosta da distancia e sua fórma é a melhor possivel. Mesmo assim, só como surpresa para o "placê".

MUNDÉU, 56 — Outro que anda bem e gosta imenso da distancia. Pode surpreender a catedra.

5ª CARREIRA

MICKEY, 50 — Correu muito bem seu ultimo compromisso. Não crêmos porém que confirme. Serve como azar para o "placê".

MEETING, 54 — Anda bem e gosta da areia pesada. Capaz de surpreender a catedra.

FERRABRAZ, 52 — Outro que está excluido por varios adversarios. Possibilidades remotas.

DAKAR, 58 — Muito prejudicado em seu ultimo compromisso. Vai figurar com grande chance.

ALVINOPOLIS, 54 — Seu estado se manteve estacionario. Na milha, é um dos bons azares do pareo.

ALBERDI, 58 — Ostenta bom estado. Se correr, mesmo na areia tem acentuadas possibilidades de exito.

EXIGENTE, 58 — Parece ter adquirido o seu antigo estado. Ganhou facil e deve repetir. Nosso favorito

VICTORY, 54 — Seu estado é apenas regular. Excluida por varios adversarios. Dificil.

CHINFRÃO 52 — Melhorando de corrida para corrida. Na distancia é um dos que têm chance positiva

URUMARAC, 58 — Não gostamos da sua ultima corrida. Daí, considerá-lo um dos provaveis ganhadores.

ITAMARACA', 48 — Fraquinha para a turma. Não cremos que possa chegar colocada.

BEIRÃO, 58 — Seu estado é apenas regular. Não cremos que possa ocupar as principais colocações.

CAUDILHO, 50 — O mesmo de Beirão. Nada deve pretender.

Betting Simples

7 — Exigente
2 — Forasteiro
5 — Fandango

6ª CARREIRA

MALAIO, 54 — Ostenta bom estado. Na distancia e na areia, é um dos mais provaveis ganhadores.

INFANTE, 52 — Muito veloz e está bem exercitado. Vai ajudar muito o companheiro.

FORASTEIRO, 58 — Mesmo pesado como vai é um dos que têm chance positiva. Defenderá o nosso prognostico.

FURACÃO, 56 — Sua ultima corrida não deve ser levada em conta. Anda bem e vai figurar destacadamente. Bom placê.

SOMALIA, 52 — Mantém o mesmo estado da corrida anterior Pode surpreender a catedra.

DIAMANT, 54 — Seu estado é o melhor possivel e vem correndo com muita regularidade. Adversario temeroso.

ELE'A 48 — Continua apresentando melhoras de corrida para corrida. E' a nosso ver, o melhor azar do paréo.

TRENOL, 54 — Mantém o mesmo estado das corridas anteriores Não cremos que possa chegar colocado.

HINDU', 58 — Vem de São Paulo onde tem atuado regularmente. Apesar do peso, vai atuar com grande chance. Póde ganhar.

DICTINHA, 48 — Excluida por varios adversarios. Nada deve pretender.

7ª CARREIRA

EL MOROCCO, 52 — Anda bem e a companhia convém a seus recursos. E' um dos provaveis ganhadores

HYPERBOLE, 54 — Corre mais na grama, mas ostenta magnifica forma. No final estará entre os primeiros.

TALLY-HO, 50 — Com o peso que leva, vai figurar destacadamente, pois seu estado é de apuro

MARROCOS, 52 — Apesar de andar bem, é o menos credenciado ao triunfo. Só como surpresa para o placê.

FANDANGO, 58 — Dispensa peas aos adversarios, mas anda muito bem é gosta da areia. Nosso preferido.

FLA FLU 50 — Vai ajudar muito o companheiro. Pode formar a "dobradinha"

MONTARIAS PROVAVEIS

1º pareo — 1.400 metros — A's 1.50 horas — Cr$ 15.000,00.

Dupla	Nº	Animal, jóquei	Ks.
1	1	Trinta e Três, E. Silva	56
	2	Vatutin, J. Martins	56
2	3	Vitacin, N. Linhares	56
	4	Bombeiro, J. Mesquita	56
3	5	Poney, S. Ferreira	52
	6	Concurso, D. Ferreira	52
	7	Irsala, P. Coelho	54
4	8	Penedo, N/c.	52
	9	Galante, V. Lima	52
	10	Huasca, J. Araujo	50

2º pareo — 1 800 metros — A's 14 20 horas — Cr$ 20.000,00

Dupla	Nº	Animal, jóquei	Ks.
1—1		Gin, O. Ullôa	56
2—2		Salto, S. Ferreira	56
3—3		Alameda, D. Ferreira	54
4	4	C. Grande, J. Mesquita	56
	5	Giria, E. Castillo	54

3º pareo — 1.200 metros — A's 14.50 horas — Cr$ 25.000,00.

Dupla	Nº	Animal, jóquei	Ks.
1	1	Esquivado, E. Silva	56
	2	Taóca, A. Nery	50
2	3	Justo, J. Martins	52
	4	Ivorá, N. Linhares	50
3	5	Huron, O. Ullôa	52
	6	Perfidius, L. Meszaros	56
4	7	Guardian, S. Batista	56
	8	Himera, N/c.	54
	9	Ureno, O. Reichel	52

4º pareo — 1.000 metros — A's 15.30 horas — (Pista de grama) — Cr$ 18.000,00.

Dupla	Nº	Animal, jóquei	Ks.
1	1	Canges, N. Linhares	56
	2	Cruzeiro II, L. Rigoni	56
2	3	Galliza, O. Ullôa	54
	4	Juliana, D. Ferreira	54
3	5	Cerro Claro, P. Simões	56
	6	Coquetel, E. Castillo	56
	7	Porungo, S. Ferreira	56
4	8	Visagem, G. Greme Jr.	54
	9	Iluminura, R. Freitas Fº	54
	10	Mundéu, J. R. Santos	56

5º pareo — 1.000 metros — A's 16.00 horas — Cr$ 16.000,00 — "Betting".

Dupla	Nº	Animal, jóquei	Ks.
1	1	Mickey, S. Ferreira	50
	2	Meeting, R. Freitas Fº	54
	3	Ferrabraz, S. Batista	52
2	4	Dakar, V. Andrade	58
	5	Alvinopolis, D. Ferreira	54
	6	Alberdi, P. Simões	58
3	7	Exigente, G. Greme Jr.	58
	8	Victory, V. Lima	54
	9	Chinfrão, A. Nery	52
4	10	Urumarac, A. Aleixo	58
	11	Itamaracá, O. Macedo	48
	12	Beirão, N. Linhares	58
	"	Caudilho, E. Silva	50

6º pareo — 1 400 metros — A's 16 35 horas: — Cr$ 18.000,00 — "Betting".

Dupla	Nº	Animal, jóquei	Ks.
1	1	Malaio, E. Castillo	54
	"	Infante, S. T. Camara	52
2	2	Forasteiro, O. Ullôa	58
	3	Furacão, L. Leighton	56
3	4	Somalia, V. Andrade	52
	5	Diamant, L. Rigoni	54
	6	Eléa, R. Freitas Fº	48
4	7	Trenol, J. Portilho	54
	8	Hindu', P. Vaz	58
	9	Dictinha, J. Mesquita	48

7º pareo — 1.500 metros — A's 17.10 horas: — Cr$ 20.000,00 — "Betting".

Dupla	Nº	Animal, jóquei	Ks.
1—1		El Morocco, D. Ferreira	52
2—2		Hyperbole, E. Castillo	54
3	3	Tally-Ho, I. Souza	50
	4	Marrocos, N. Linhares	52
4	5	Fandango, O. Ullôa	58
	"	Fla Flu, L. Leighton	50

Prognosticos do DIARIO CARIOCA

Concurso — Trinta e Três — Bombeiro
Gin — Cerro Grande — Salto
Huron — Esquivado — Guardian
Galiza — Cerro Claro — Ganges
Exigente — Dakar — Alvinopolis
Forasteiro — Malaio — Furacão
Fandango — Hyperbole — El Morocco

PROGRAMA DE DOMINGO

1º páreo — Premio "Gen. Antonio Sampaio" — 1 400 metros — A's 13 00 horas: — Cr$ 14 000,00.

Dupla	Nº	Animal	Ks	Cts
1	1	Vega	56	35
	2	Diplomata	54	80
	3	Diogo	54	50
2	4	Digne	56	40
	5	Manimbu'	52	80
	6	Pongahy	58	80
	7	Brigador	56	80
3	8	Gran Duque	54	85
	9	Timbu'	58	70
	10	Dernir	56	35
	11	H. A. S.	50	80
4	12	Clarim	58	60
	13	Mexicana	54	50
	14	El Bolero	56	80
	5	Amostra	54	40

2º páreo — Premio "General Andrade Neves" — 1.000 metros — A's 14 30 horas: — Cr$ 22 000,00.

Dupla	Nº	Animal	Ks	Cts
1—1		Garbolito	55	80
2—2		Urquinta	53	8[illegible]
3	3	Pirata	55	4[illegible]
	4	Katurrita	53	40
4	5	Hematite	49	15
	"	Hainan	49	15

3º pareo — Premio "General Camara" — 1.500 metros — A's 14.50 horas: — Cr$ 16.000,00.

Dupla	Nº	Animal	Ks	Cts
1	1	Sirigy	58	22
	2	Tango	50	60
2	3	Sagres	54	40
	4	Garun	48	50
3	5	Cacique	58	60
	6	Arvoredo	58	60
4	7	Aymoré	50	35
	8	Peac	50	60
	9	Caxton	53	60

4º parêo — Premio "Mar. Deodoro da Fonseca" — 1.200 metros — A's 14 35 horas — Cr$ 25.000,00.

Dupla	Nº	Animal	Ks	Cts
1	1	Malmiquer	55	3[illegible]
	2	Cavador	55	50
2	3	Guaiba	55	80
	4	Pedro Monte	55	50
	5	Jaguar	55	35
3	6	Sinclair	55	50
	7	Bourgo	55	40
	8	Hunter	55	50
4	9	Deo Raut	55	40
	10	Calaró	55	50
	11	Allah II	55	50

5o pareo — Premio "General Osorio" — 1 200 metros — A's 15 35 horas: — Cr$ 25.000,00.

Dupla	Nº	Animal	Ks	Cts
1	1	Parrguaia	55	25
	2	Chibante	55	35
2	3	Uriuna	55	27
	4	Bronzeada	55	60
3	5	Reprise	55	50
	6	Jarda	55	85
	7	Mundana	55	60
4	8	Coroada	55	60
	9	Feliz	55	35
	"	Dixie	55	35

6º pareo — Grande Premio "Distrito Federal" — (3ª prova da triplice-coroa) — 3 000 metros — A's 15 55 horas: — Cr$ 150.000,00.

Dupla	Nº	Animal	Ks	Cts
1—1		Goyo	60	15
2—2		Flying Wonder	56	40
3—3		Bacharel	56	25
4	4	Iraty II	56	60
	5	Tauá	56	60

7º paréo — Premio "General Mena Barreto" — 1 400 metros — A's 16.05 horas: — Cr$ 16.000,00 — "Betting".

Dupla	Nº	Animal	Ks	Cts
1	1	Remember	53	40
	2	Came	51	40
2	3	Trompe	54	50
	4	Estilleto	51	50
	"	Sinpona	48	50
3	5	Alacnie	53	50
	6	Calce	55	35
	"	Sadyk	55	35
4	7	Latenta	57	35
	8	Navarette	55	10
	"	Fritz Wilberg	53	40

8º pareo — Grande Prémio "Duque de Caxias" — 2 000 metros — A's 16 40 horas: — Cr$ 100 000,00 — "Betting".

Dupla	Nº	Animal	Ks	Cts
1	1	Argentina	63	35
	2	Ofigia	51	60
2	3	Maracanan	63	30
	4	Galhardia	50	60
3	5	Salera	58	60
	6	Finesse	54	22
	"	Gravana	50	22
4	7	Francesca	57	40
	"	Prima Donna	57	40
	"	Taitusita	58	40

9º pareo — Premio "Mar. Floriano Peixoto" — 1 600 metros — A's 17 15 horas — Cr$ 20.000,00 — "Betting".

Dupla	Nº	Animal	Ks	Cts
1—1		Gladiador	54	35
2	2	Heleno	54	35
	3	Irará	52	35
3	4	Mochuelo	59	35
	6	Mate	49	35
4	5	Gardel	50	50
	"	Malva Rosa	48	60

OFICINA DE PINTURA

PINTURAS EM NITROCELULOSE, PARA AUTOMOVEIS, COM GARANTIA E RAPIDEZ

ARISTOPHANES F. DE CASTRO

R. ALEXANDRE GALAZA, 271 — TEL. 38-6230

MINISTÉRIO DO TRABALHO, INDÚSTRIA E COMÉRCIO

SERVIÇO DE IMPRENSA

RAIOS X

Exames radiologicos em residencia

Drs. Victor Côrtes e Renato Côrtes

Diariamente das 9 ás 12 e 14 ás 18 horas

R. Araujo Porto Alegre, 70-9.º andar

TEL 22-5330

MOVIMENTO DA DIVISAO DE FISCALIZAÇAO DO DNT

Foi o seguinte o movimento da fiscalização do DNT:

Estabelecimentos visitados .. 2657; Autos de infração lavrados 260; Multas impostas Cr$ 60.900,00; Certidão para concorrencia publica, fornecidas 84; Importancia em selos, para certidões Cr$ 114.390,40.

Movimento de processos no Gabinete do Diretor:

Processos recebidos 5.667; Processos despachados 4.715; Em transito 952; Em grau de recurso 70; Providos 6; Negados 64.

UROLITHICO

BOM REMEDIO VEGETAL PARA OS RINS QUE FUNCIONAM MAL

Um bom CHURRASCO á gaucha ou qualquer prato "á la minute" excelentemente preparado, encontra-se, a partir das 11 horas, na

CHURRASCARIA DO LEME

Rua M. VIVEIROS DE CASTRO 18 Fone 37-3697

Otimo serviço de BAR — Dois lindos e confortaveis salões

O PAÍS

Menos Exploração e Mais Solução Para a Crise — Reclama o Sr. Hamilton Nogueira

Contra as Formulas Livrescas o Senador Carioca — Esperanças e Decepções do Povo — Os Comunistas Exploram a Crise Economica, Mas Não Colaboram Na Sua Solução, Dificultando-a — Urgencia Nos Casos Politicos Antes Que Surjam Novos

Por varias e profundas modificações passou a vida politica do país nesses ultimos tempos. Perfeitamente justificados os motivos que conduziram a essas novas diretrizes politicas, talvez, agora, seja o tempo de se dar o balanço nessa experimentação que já dura dois ou tres meses. Quais teriam sido seus resultados, bons ou maus?

A situação politica — eis, portanto, o tema da entrevista que nos concedeu o senador Hamilton Nogueira.

SABEDORIA LIVRESCA

— Começaremos por um lugar comum — foi a primeira frase do senador Hamilton Nogueira: a situação do Brasil é a mais angustiante possivel. Tanto mais angustiante me parece a situação, quanto maior é o otimismo dos politicos brasileiros. Poderiamos ser otimistas se vissemos os nossos homens de governo voltados para a realidade social; á medida, porém, que passam os dias, vemos que eles fogem desta realidade social. E' um modo instintivo de tomar conhecimento dos males que nos afligem. E, então, procuram uma evasão apegando-se a formulas juridicas caducas, que seriam toleraveis numa Faculdade de Direito. E' inacreditavel, por exemplo, que João Barbalho, Rui Barbosa, Carlos Maximiliano sejam citados a todo momento, como se deles dependesse a salvação imediata do Brasil. E ficam encantados os nossos homens publicos quando transbordam toda a sua sabedoria livresca. Mas, ao tempo em que eles vivem nesse paraíso artificial, a dureza do mundo moderno, com todas as suas caracteristicas, de miseria, de fome, de insatisfação, de revolta e de odio, vai estabelecendo no Brasil um clima pouco favoravel á criação de um verdadeiro regime democratico, regime, que possa inspirar confiança.

O QUE ESPERA O POVO

O senador Hamilton Nogueira busca o exemplo para a sua tese geral, na lição das recentes viagens que realizou por diversos Estados.

— O que estamos vendo — e isso eu pude verificar porque testemunhei o mesmo fato tanto em Minas, como no Ceará, São Paulo ou Estado do Rio onde estive faz pouco tempo — é o seguinte: há ainda grande esperança do povo, um real interesse pela Constituinte. Mas, apesar desta esperança, perguntam angustiadamente: quando vem a Constituição? No Rio de Janeiro, verificamos, pela presença diaria de uma assistencia numerosa na Assembléia, o interesse que despertam os debates. Mas, esse povo já vai perdendo a confiança, porque não se reflete na vida dele, até agora, nenhuma mudança para minorar os sofrimentos por que está passando.

INTERESSE POLITICO

Esse estado de coisas seria resultado da prevalencia dos interesses politicos sobre os demais, de ordem economica ou social? O senador Hamilton Nogueira confirmou.

Infelizmente, disse, com raras exceções, prevalecem no terreno politico e em todos os partidos sem exceção, inclusive no Partido Comunista, o interesse politico, com sacrificio do bem comum social.

— No proprio Partido Comunista? — insistimos.

— Inclusive no PC, respondeu o entrevistado. O que nós verificamos é que ele explora a crise economica, se aproveita dela para adquirir prestigio politico, mas não tem colaborado para solução de nenhum problema, senão tem procurado até prejudicar essas soluções, como posso testemunhar no caso da Light.

CONCORDIA

Não seria esse o caso do chamado movimento de concordia da politica nacional?

— Foi minha primeira opinião dada em jornal — começou a responder o representante carioca no futuro Senado Federal — mostrando a necessidade do entendimento de todos os partidos num regime democratico. Mas, se esse entendimento é de natureza politica, o seu objetivo, sobretudo, no momento atual, deve ser essencialmente economico-social. Porque se os entendimentos politicos se fazem numa progressão aritmetica, a gravidade da situação economica cresce em progressão geometrica. De maneira que, quando terminarem os entendimentos politicos, para se iniciar, então, o estudo dos problemas economicos, a situação do país estará de tal modo agravado que surgirão novos casos politicos, se é que já não surgiram das conversações colocadas puramente no terreno politico. Quem dá esta opinião é quem está habituado a conversar em cafés, a parar nas ruas, a ir dependurado nos estribos de bonde, a conversar nas filas, a estar em contacto com o povo nos seus divertimentos preferidos, como o futebol, onde o povo procura uma evasão. Sentimos nas suas blagues, nas suas ironias, um transbordamento da sua vida angustiada. E' para a compreensão desse estado de alma do nosso povo que se devem voltar os nossos politicos. E' preciso sentir a tristeza das ruas e verificar a miséria das cidades para resolver os problemas que verdadeiramente devem prevalecer no momento atual.

VERDADEIRA DEMOCRACIA

O senador Hamilton Nogueira se entusiasma e não é sem ênfase que diz:

— Só se pode realizar uma verdadeira democracia acreditando profundamente nos principios democraticos. A' medida que os anos passam, os fatos vão demonstrando e vão engrandecendo a definição que se pode dizer imortal de Lincoln: "democracia é governo do povo, pelo povo e para o povo".

O QUE CUMPRE FAZER

O senador Hamilton Nogueira não ficou apenas no diagnóstico que fez da nossa situação politica. Dentro do seu entusiasmo, reivindicou para a UDN a necessidade de se entregar ao estudo aprofundado das questões economicas, tão logo esteja promulgada a Constituição.

— "E' preciso dizer com toda a franqueza: a UDN, como todos os partidos que concorreram ao pleito, não tinha corpo; tinha um espirito que era o ideal democratico de Eduardo Gomes. E' preciso que esse ideal democratico, contido nas suas admiraveis pregações seja vivido na nova fase da União Democratica Nacional. De maneira que, sendo assim, após a promulgação da Constituição, é imprescindivel que todos os problemas brasileiros, sejam encarados serimente pelo nosso partido, porque, se o não fizer, terá se negado a si mesmo, e, por consequencia, aniquilar-se-á. — concluiu o senador Hamilton Nogueira.

DE S. PAULO PARA O DC

Producão Agrícola Intensiva Por Meio de Grandes Empresas

Com Capitais Nacionais, Com o Apoio de Similares Estrangeiros e o Auxilio de Tecnicos Americanos — Será Criada a Secretaria do Trabalho — Empresa de Economia Mista Para os Transportes Urbanos da Capital

O interventor Macedo Soares, empenhado, com todos os seus auxiliares imediatos do Governo, a estimular a produção agricola do Estado — testemunho já comprovado na cooperação dada ao "Plano de Emergência", reuniu ontem, no Palacio dos Campos Eliseos, os técnicos representantes da "American International Association for Economic-Social Development" para o estudo de um amplo plano de fomento racional da nossa produção dos campos.

Iniciando as conversações, o sr. Berent Friele, representante daquela entidade, expôs, em breves palavras, o plano consistente na instalação, em nosso Estado, com as facilidades que o Governo puder proporcionar, de empresas formadas exclusivamente de capitais nacionais apoiadas, entretanto, se isto se fizer necessario, por organizações similares estrangeiras. Tais empresas iniciarão, imediatamente, a cultura intensa e racional dos mais variados produtos agricolas, com a assistencia de técnicos americanos tendo-se em vista a produção economica e a preços acessiveis.

Foram ainda discutidas varias sugestões para o aproveitamento da Fazenda Monte Este, pertencente ao Governo Federal, bem como um largo plano de estimulo á produção de milho hibrido.

O interventor Macedo Soares interessado pessoalmente neste magno assunto, acolheu todas as sugestões com simpatia e determinou, por parte dos técnicos da Secretaria da Agricultura, o seu estudo rápido e objetivo.

TRANSPORTE DA CAPITAL

O Governo do Estado autorizou, por decreto de ontem, a Municipalidade da Capital a instituir uma companhia de economia mista para coordenar a exploração dos serviços de transporte coletivos em São Paulo. Tal solução vem satisfazer uma das mais angustiosas e prementes necessidades da população paulista, que é a de ter, em sua capital, transporte barato, eficiente, confortavel.

SECRETARIA DO TRABALHO

O Convenio assinado entre o Govêrno do Estado e o ministério do Trabalho para a devolução da Delegacia Regional do Trabalho á administração estadual, e que constituiu uma das mais expressivas vitorias, há tanto aspirada, pelo Governo de São Paulo, dará, em breve, os melhores resultados. Já está em discussão no Conselho Administrativo do Estado, o projeto de criação da Secretaria do Trabalho e Assistencia Social, um novo organismo, plastico e eficaz, para conciliar os interesses em choque entre empregadores e empregados. Os jornais apontam, como provavel titular da futura Secretaria do Trabalho, o sr. Morvan Dias de Figueiredo, vice-presidente da Federação das Industrias, da diretoria da Legião Brasileira Assistência, e um dos lideres industriais que mais se tem devotado á politica trabalhista da conciliação e harmonia entre o capital e o trabalho, e personalidade benquista nos meios sindicais.

Esquadra de Guerra dos EE. UU. no Mediterraneo Por Tempo Indeterminado

(Conclusão da 1ª pag.)

Pacifico, onde ele comandou a famosa divisão 58 de porta-aviões, o almirante Mitscher declarou não ter conhecimento de que submarinos norte-americanos se encontrassem nos estreitos de Behring. "Não obstante — acrescentou — todos os nossos navios estão levando a efeito cruzeiros de inverno".

Conquanto os almirantes Hewitt e Mitscher procurassem não se contradizer em suas declarações, o primeiro deixou escapar, inadvertidamente, a seguinte resposta, quando inquerido sobre se unidades navais norte-americanas visitariam Haifa, na Palestina: "Nunca se sabe, mas não planejamos isso".

ANTIGUIDADES

Compram-se pratarias porcelanas, pintura, joias, marfins cristais moveis de jacaranda ou cedro Pagamos o valor da antiguidade.

CASA ANGLO AMERICANA ANTIGUIDADES LTDA.

Assembléia, 73 — Tel 22-9664

Em Estudos o Emprestimo do Brasil

(Conclusão da 1ª pag.)

disponibilidade nos Estados Unidos, posto que não poderão aprovar o programa se o mesmo prevê a compra de artigos em escassez neste país.

Uma das condições para a concessão do emprestimo é que os paises que o obtiverem deverão empregá-lo exclusivamente na compra de artigos estadunidenses.

A Junta Diretora, ademais, terá que fixar a soma final a ser concedida ao Brasil, de modo que a cifra de 50.000.000 de dolares não é definitiva.

O Brasil utilizará esse dinheiro na realização de seu grande programa quinquenal de reabilitação das ferrovias, construção de novas estradas e reparação das existentes, ampliação e melhoramento dos portos naturais brasileiros, compra de maquinaria portuaria e no programa de irrigação e controle das inundações e drenagem dos pantanos.

O NOVO GOVERNO DE PERNAMBUCO MANTER-SE-Á ACIMA DOS PARTIDOS

(Conclusão da 3ª pag.)

Macedo Soares interventor federal, ás cidades de Tatuí e Sorocaba, dois importantes centros industriais do Estado, reafirmou, perante a opinião publica, a solidez da situação politico-partidaria do sr. Marcedo Soares. Capaz de aglutinar em torno do seu nome, variadas correntes democráticas, o chefe do governo paulista foi acompanhado, em sua viagem, por expressiva comitiva de que fizeram parte os srs. Cesar Lacerda Vergueiro, secretário geral do Conselho Administrativo do Estado e lider do P. S. D., Gofredo da Silva Teles, prestigioso chefe politico, ex-presidente daquele Conselho, Sebastião Nogueira de Lima, atual presidente do Conselho Administrativo do Estado e um dos mais prestigiados representantes do grupo politico então chefiado pelo sr. Fernando Costa, bem como de todo o diretorio estadual do Partido Democrata Cristão, tendo á frente o deputado Manuel Victor. Em Tatuí, o sr. Cesar Vergueiro proferiu expressiva saudação ao embaixador Macedo Soares, reconhecendo não só a sua dedicação á causa pública como também seus serviços superiores prestados á consolidação do prestigio do P. S. D. em todo o Estado. Em Sorocaba, falou o sr. Luiz Pereira de Campos Vergueiro que exaltou a personalidade do sr. Marcedo Soares sublinhando a sua lealdade aos interesses do Estado sem abandonar os seus compromissos de homem de partido. Tais orações tiveram a mais incisiva repercussão, pois são os testemunhos de dois eminentes proceres do P. S. D. que reconhecem, de publico, a atitude de acolhimento do embaixador Macedo Soares aos imperativos partidários, sem se deixar, entretanto, turvar o seu claro e sereno espirito de magistrado á frente dos Campos Eliseos pelas paixões politicas".

Numerosos diretorios municipais "Carlos Luz" estão sendo fundados em Minas, sendo um dos ultimos o de Nova Lima que lançou manifesto ao povo mineiro, apoiando o candidato. O diretorio tem como presidente de honra o ministro Negrão de Lima. O diretorio do P. S. D. de Serra tambem apoiou o sr. Carlos Luz, enquanto que em Belo Horizonte já se encontra em pleno funcionamento o Comité Pró Carlos Luz, que se reunirá no proxima dia 26 para incentivar a campanha em todos os municipios do Estado.

O general Canrobert Pereira da Costa, novo ministro da Guerra, foi, durante o dia de ontem, grandemente cumprimentado pelas altas autoridades civis e militares, destacando-se os ministros Silva Junior, Mario Ari Pires e Vaz de Melo, Valdemiro Gomes Ferreira, procurador da Justiça Militar, generais Salvador Cesar Obino, Fiuza de Castro, Alcio Souto, Mascarenhas de Morais, Souza Dantas e Souza Lima, Plinio Matos de Magalhães, secretario do S. T. M. e coronel Ernesto Duprat, de S. Paulo.

Confirmando a informação de ante-ontem do DIARIO CARIOCA, o ministro Carlos Luz declarou ontem aos jornalistas junto ao seu gabinete: "A principal razão dessa visita a minha cidade natal é ter de representar ali o sr. presidente da Republica nas homenagens que serão prestadas a S. Excia. O general Eurico Gaspar Dutra, quando ainda no posto de coronel, foi comandante do 4.º Regimento de Cavalaria Divisionaria, que tem sede naquela cidade, O presidente da Republica e sua familia conquistaram pela sua simplicidade e simpatia do povo de Tres Corações, tornando-se sua casa um autentico lar mineiro. Deixou, assim, ali, inumeras ligações de estima, que sempre manteve no curso de sua carreira que o levou a multos e afastados pontos do Brasil. O povo de Tres Corações quer prestar um preito de estima ao seus antigo comandante do 4.º R. C. D., hoje Chefe da Nação. Ao ensejo de minha presença será tambem prestada uma homenagem á memoria de meu pai, desembargador Alberto Luz, que foi o primeiro Juiz de Direito da Comarca, — concluiu o ministro da Justiça.

O sr. William D. Pawlwy, embaixador dos Estdos Unidos da América do Norte no Brasil, enviou ao senador Fernando de Melo Viana, presidente da Assembléia Nacional Constituinte, a seguinte mensagem:

"O espetáculo da recepção com que a Assembléia Nacional Constituinte homenageou o general Eisenhower e sua Excelentissima esposa, por ocasião, da sua visita ao Brasil é desses que ficam eternamente gravados na memória e no coração de quem os assiste.

As eloquentes palavras proferidas pelos distintos membros dessa Assembléia traduziram fielmente so altos sentimentos do povo brasileiro e perfeita união de idéias existentes entre os dois povos.

Queira Vossa Excelencia, portanto, como presidente da Assembléia Constituinte, aceitar so meus mais sinceros agradecimentos pelo carinhoso acolhimento dispensado ao general Eisenhower e sua Excelentíssima esposa, e transmiti-los aos demais membros dessa ilutre Casa.

Aproveito a oportunidade para apresentar a Vossa Excelencia os protestos do meu profundo respeito".

Cinco deputado pessedisats da Baía, já assumiram o compromiso escrito de indicar o nome do sr. Medeiros Neto, para o governo do Estado. Assim sendo, afastam-se da candidatura do sr. Erasmo Freitas, passando a formar do lado dos sr. Simões Filho e Pacheco de Oliveira.

Quem não anuncia se esconde

Comemorou Seu 30.° Aniversario de Criação a Escola de Aviação Naval

Compareceu á Cerimonia, No Campo dos Afonsos, o Ministro da Aeronautica

A data do 30º aniversario da criação da Escola de Aviação Naval, escola que deixou de existir desde 1941, quando surgiu o Ministerio da Aeronautica, fundindo-se com o da Aviação Militar para constituir o atual centro de formação de oficiais aviadores, foi comemorada, ontem no Campo dos Afonsos, numa simples mas expressiva cerimonia, assistida pelo major brigadeiro Armando Trompowski, titular da pasta major brigadeiro Gervasio Duncan, chefe do Estado Maior, brigadeiro Ivo Borges, diretor do Pessoal, e por numerosos outros oficiais da FAB.

JURAM A' BANDEIRA OS NOVOS SOLDADOS

O ministro da Aeronautica, quando ali chegou, foi recebido com as honras devidas pelo brigadeiro Vasco Alves Secco, comandante da Escola, e pela oficialidade que ne'a serve, passando, revista á tropa, de que faziam parte, na ocasião, os novos soldados do Estabelecimento e que iam prestar juramento á Bandeira. Coincidia esse ato com o outro da comemoração da data muito significativo, aliás, para a aviação militar brasileira, pois a criação em 1916, da Escola de Aviação Naval ficou sendo, historicamente, a primeira iniciativa governamental tendente á preparação de oficiais para uma arma, que começava a aparecer como instrumento de guerra no conflito mundial de 14 a 18.

Três representantes da turma inicial daquela escola estavam presentes. Eram eles o brigadeiro Virginius Delamare, o coronel Vitor de Carvalho e Silva e a capitão Silva Junior, oficiais reformados da FAB, que foram cumprimentados com efusão pelo ministro Trompowski, logo que subiu ao terraço o pavilhão central, de onde presenciou a solenidade.

DIAMANTE DO VOLUME DE UM CORAÇÃO DE BOI

Circulam Com Insistencia as Noticias do Encontro da Maior "Pedra" do Mundo, Nos Barrancos do Rio São Francisco, Em Territorio Baiano — Enorme Excitação Nas Populações do Interior

Publicamos, há tres dias, uma carta do nosso correspondente na zona norte de Minas Gerais, dando-nos a noticia do encontro dum "diamante do tamanho dum coração de boi", numa pequena localidade do Estado da Baía. Essa carta fora-nos endereçada quando o nosso representante se encontrava em Montes Claros. Agora, que ele está a caminho de Bom Jesus da Lapa, ao passar por Barra de Paratú, justamente na confluencia deste rio com o caudaloso S. Francisco, manda-nos sobre o mesmo sensacional acontecimento mais as informações seguintes.

AO ENCONTRO DO DIAMANTE

BARRA DO PARATU', 2 de agosto (Do correspondente) — A minha caravana está, aqui, a cerca de quatrocentos quilometros de Montes Claros, em linha reta, para o sul. A viagem, daquela cidade a esta vila, foi realizada normalmente. Interrupções naturais, para o almoço, jantar e dormir. Como, pois, se pode explicar que a prioridade da noticia do encontro do "diamante do tamanho dum coração de boi", em Marpará, pequeno lugarejo baiano ás margens do S. Francisco, tenha sido arrebatada por estranhos aos componentes da minha comitiva? Os meus "camaradas" antegozavam o sucesso da primazia da sua informação aos "paratuenses". Assim, ficaram desapontados. E o curioso é que já agora são eles os que indagam mais detalhes a respeito das dimensões, valor e destino da pedra fenomenal. Reunem-se, portanto, ao grande numero dos "comentaristas" de tão sensacional acontecimento, nas mesas dos bares, para darem palpites sobre as surpresas da "Senhora Fortuna". Compreende-se, porém, a razão pela qual eles foram "batidos" na meta da chegada... Houve a intervenção do telefone, de fazenda para fazenda, ás vezes separadas as sedes por tres ou quatro leguas. Depois, onde não há fios nem pilhas secas, ha sempre um recado a fazer, um presente a mandar, e nesses casos um emissario a cavalo, com a lingua solta. Foi desse modo que a noticia do "diamante" do tamanho dum coração de boi" se nos antecipou.

GRANDE EXCITAÇAO

Como verificamos em Montes Claros, tambem aqui os garimpeiros estão "assanhados", de rostos voltados para o norte, o pensamento fixo no vulto e na riqueza da pedra descoberta em Marpará, aguardando confirmação do "achado" para se porem a caminho... Aliás, entre os garimpeiros e as aves, há intima e perfeita afinidade: as estradas, para eles, são como asas para os passarinhos. Para o homem do garimpo, a distancia não existe. Há apenas um ponto a atingir — a sua ilusão. E ele a persegue, constante, audacioso, dos barrancos do Paraná ás areias do Oyapoc, carregando aos ombros um pobre saco — vazio de alimentos e cheio de esperanças. Um dia, como acontece ás codornas, ele cai no chão, varado pelo "tiro" de misericordia...

Estou de malas prontas. A' medida que me preparo para virár as costas a Paratú, mais me aproximo da etapa em que poderei averiguar o fundamento ou não da novidade que anda saltando pelos campos, invade todos os lares e atropela o espirito de crianças, de moços e velhos. E' em Carinhanha o entreposto do triangulo Minas-Baía, onde se afirma que a enorme gema teria passado com um rumo misterioso... talvez embrulhada na capa da fantasia...

Almoço de Congratulações ao Jornalista Aparicio Torelly

Deverá realizar-se, dentro de poucos dias., em local e data que serão previamente anunciados, um grande almoço em homenagem ao jornalista Aparicio Torelly, por motivo do recente aparecimento, sob sua direção, do matutino "Folha do Povo".

Centenas de assinaturas constam já das listas de adesão a esse ato, que será um acontecimento marcante como afirmação de fé na democracia, da qual a imprensa livre é um dos mais fortes esteios.

Na Assembléia Constituinte, varias listas estão circulando e recebendo adesões de senadores e deputados de todos os partidos com assento naquela Casa. Divulgamos aqui os nomes dos parlamentares que, até o momento, já aderiram a esta homenagem:

Deputados Gilberto Freyre, Osmar de Aquino, Soares Filho, Hermes Lima, Café Filho, Luiz Viana, Nestor Duarte, Clemente Mariani, Vargas Netto, Senadores Luiz Carlos Prestes, Ferreira de Souza, Matias Olympio, Vergniaud Wanderley, João Vilas Boas, Waldemar Pedrosa deputados Rui Palmeira, José Augusto, Campos Vergal, Eusebio Rocha, Domingos Velasco, Plinio Barreto, Manuel Benicio Fontenele, Luiz Lago de Araujo, Antenor Borges, Antonio Correia, Plinio Lemos, Epilogo de Campos, Romeu Fiori, Egberto Rodrigues, Batista Neto, João Cleofas, Raul Pilla, Flores da Cunha, Barbosa Lima Sobrinho, Jurandir Pires Ferreira, Jorge Amado, Mauricio Grabois José Leomil, José Candido Ferraz, Lino Machado, Alcedo Coutinho, Segadas Viana, Abilio Fernandes, Milton Campos, Vieira de Melo, Gregorio Bezerra, Aureliano Leite, Toledo Pisa, Welington Brandão, Heribaldo Vieira, Pereira da Silva, João Amazonas Luiz Mercio Teixeira, Hugo Carneiro, Carlos Marighella, Mota Netto, Milton Cayres de Brito, Diocleclo Duarte, Agostinho Dias de Oliveira, João Botelho, Alcides Sabença, Claudino José da Silva, Oswaldo Pacheco, José Maria Crispim, Dolor de Andrade, Aliomar Baleeiro e Cristiano Machado.

Esperado no Rio o Novo Embaixador Mexicano

Está sendo aguardado no Rio nos primeiros dias da proxima semana, procedente da Cidade do México, o dr. Antonio Villalobos, senador da Republica dos Estados Unidos do México, com mandato prestes a expirar e que vem assumir o posto de embaixador daquele país amigo, junto ao governo brasileiro, em substituição ao embaixador Romeo Ortega, que já regressou á América do Norte. O novo representante mexicano no Brasil é destacado jurista, em sua pátria, tendo presidido o Partido da Revolução e dirigido o Departamento do Trabalho.

Integrará a Delegação Brasileira á Conferencia de Alimentação e Agricultura

Destinando-se a Copenhague, seguiu ontem, via Estados Unidos, pelo "clipper" da Pan American World Airways, o agronomo Newton Beleza, diretor da Seção de Segurança Nacional do Ministerio da Agricultura e membro do Comité Executivo da Organização de Alimentação e Agricultura das Nações Unidas. O sr. Newton Beleza, que foi eleito membro do Comité em outubro do ano passado, por ocasião dos trabalhos da Conferencia de Instalação da entidade, realizada em Quebec, onde atuou como um dos representantes do Brasil, vai participar da 2.ª Sessão da Conferencia daquele organismo, a realizar-se em 2 de setembro entrante, na capital da Dinamarca. Integrará a representação do nosso país, a exemplo de outras oportunidades do mesmo genero.

SERÁ APROVEITADO O PESSOAL DA EXTINTA DIRETORIA NACIONAL DO SERVIÇO DE DEFESA CIVIL

O pessoal extranumerário da extinta Diretoria Nacional do Serviço de Defesa Civil vai ser aproveitado, de acordo com o parecer emitido, a respeito, pelo D. A. S. P. e aprovado pelo sr. presidente da Republica.

A providência se justifica, segundo frisa aquele orgão entre outras razões, por ser previsto, na propria lei que criou a repartição extinta esse aproveitamento

Os mensalistas serão readmitidos em funções de fiscais ou auxiliares de escritório em funções vagas e disponiveis, com os salários equivalentes, das Tabelas Ordinárias das repartições dos Ministérios Quanto aos diaristas serão aproveitados e nas vagas das Tabelas Númericas das várias repartições do Ministério da Justiça, com a diária anterior.

EDIÇÃO DE HOJE:
12 PÁGINAS

Diario Carioca

NUMERO AVULSO:
50 Centavos

ANO XIX — RIO DE JANEIRO — SABADO, 24 DE AGOSTO DE 1946 — N. 5 57[illegible]

Boletim da Cidade

OH! AS MULHERES!

O serviço mais divertido que apareceu na ultima decada foi, sem duvida, a apuração do censo demografico, realizado em 1.º de setembro de 1940 e até hoje fornecendo material para o noticiario.

No ultimo comunicado entregue á publicidade pelo Serviço Nacional de Recenseamento, extraido da Sinopse do Censo Demografico de 1940, há revelações que, quando nada, servem para provocar um sorriso.

Assim, no capitulo do Estado Civil, vamos verificar a existencia de 6.068.333 homens casados e 6.167.923 mulheres na mesma situação. Evidentemente houve 99.590 senhoras que se casaram com criaturas ausentes do país, pois não é crivel tenham elas falseado a verdade.

Há mais, no entanto; há 41.394 mulheres separadas, desquitadas ou divorciadas de 25.789 homens, o que é inverossimil, porem digno de credito, pois foi minuciosamente apurado.

Menos tranquilizador ainda é o fato de existirem 1.284.922 viuvas para a insignificancia de 437.097 viuvos.

E, como em tudo as mulheres ganharam dos homens, não declararam seu estado conjugal 21.225 criaturas do sexo feminino e 12.390 do sexo forte.

Seria interessante, agora, divulgar o Serviço qual o numero de senhoras de mais de trinta anos confessados.

ARBITRIO

Estando a av. Copacabana em conserto, o trafego dos onibus foi desviado para a av. Atlantica, retomando a linha normal pela rua Republica do Peru. Acontece, porem, que esse caminho nem sempre é o preferido pelos motoristas, que a seu bel prazer organizam outro itinerario, entrando pela rua Paula Freitas, deixando desesperados os passageiros que esperam o veiculo na rua Republica do Peru.

Essas alterações atingem até a rua Hilario Gouveia, não podendo os passageiros adivinhar qual o destino certo do "chauffeur". E, se há reclamações, os funcionarios da empresa Limousine Federal retrucam brutalmente, como se verificou ainda ontem, para citar um exemplo, com o motorista 54, do carro 8.04.28, da linha 12.

Mas, não é só. Se o passageiro consegue acertar com o itinerario, ainda existe a hipotese do motorista não querer parar, apesar de incompleta a lotação, mandando quem quiser que se queixe ao bispo. Seria o caso do Departamento de Concessões colocar a mitra e agir.

CARIOCA

Agrônomos, Quimicos e Veterinarios Contra a Restruturação do Pessoal

Memorial ao Presidente da Republica Protestando Contra o DASP — Pleiteiam Direitos Equivalentes ao dos Engenheiros

O Sindicato dos Quimicos, a Associação dos Agronomos e a Associação dos Veterinarios do Rio de Janeiro, resolveram, ontem, em reunião conjunta, realizada na séde do primeiro, enviar um memorial ao presidente da Republica protestando contra a reestruturação dos quadros do funcionalismo publico do Ministério da Agricultura, feita pelo D. A. S. P., e submetida á apreciação do general Eurico Gaspar Dutra, que o sancionou.

A' REVELIA DOS INTERESSADOS

Alegam agronomos, quimicos e veterinarios que tal reestruturação fôra elaborada á sua revelia, que só vieram a tomar conhecimento do assunto, depois da assinatura, pelo presidente da Republica, do decreto que lhe deu força de lei. Não se conformam que o D. A. S. P. tenha agido arbitrariamente.

DIFERENÇA DE TRATAMENTO

Não compreendem os reclamantes a razão pela qual quimicos, agronomos e veterinarios mereçam tratamento diverso para efeito de classificação e de vencimentos no serviço publico, ao dos engenheiros investidos nas mesmas funções. Enquanto os engenheiros começam a sua carreira publica pela letra X, com possibilidade de subir até a letra "o", os agronomos, quimicos e veterinarios começam de inicio a letra J e não vão além da letra K.

MESMO COM A ESPECIALIZAÇÃO FICAM AINDA POR BAIXO

Depois da letra K, se o agronomo, o quimico ou veterinario quiser obter qualquer promoção, é obrigado a fazer os cursos de especialização, como sejam os de [illegible] agricola, entomologista, fitopatologistas e outros. Mesmo assim esses profissionais poderão atingir no maximo a letra N, quer dizer, uma letra menos que os engenheiros.

NO DEPARTAMENTO DE PRODUÇÃO MINERAL

No Departamento de Produção Mineral, as Divisões de Geologia e Mineralogia, de Fomento da Produção Mineral, e de Aguas, ocupados por engenheiros, ficaram, agora, com a reestruturação, com melhores vencimentos e maiores probabilidades que os engenheiros e quimicos da Divisão do Laboratorio da Produção Mineral, do mesmo Departamento.

DE DEPARTAMENTO PARA DEPARTAMENTO

Outra anomalia a que referem os reclamantes diz respeito á diferença de vencimentos percebidos pelos profissionais do mesmo ramo, conforme funcionem no Departamento Vegetal da Produção, Departamento Animal, ou Departamento Mineral. Estes ultimos, inexplicavelmente são melhor aquinhoados que os seus colegas.

CRITERIO ERRONEO

Justificando tal diferença de tratamento, o D. A. S. P. argumenta que o Serviço Tecnico Federal deve obedecer ao critério da oferta e da procura. Como o numero de engenheiros é menor que o de quimicos, agronomos e veterinarios, que se dê melhor ordenado áqueles. Sustentam os reclamantes que esse ponto de vista do D. A. S. P. resulta de modo errado de ver as coisas, pois o Serviço Técnico Federal é um campo de experimentação e de pesquisas que só a isso deve ficar vinculado, pondo de lado a face economica do problema, que a ele não compete.

SEGUNDA-FEIRA A REDAÇÃO DO MEMORIAL

A fim de redigir o memorial ao presidente da Republica, os agronomos, veterinarios e quimicos reunir-se-ão segunda-feira proxima, no salão nobre da Escola Nacional de Agronomia. E' intuito desses profissionais entenderem-se com o general Eurico Gaspar Dutra, antes que o decreto assinado sobre o assunto seja publicado no "Diario Oficial".

O CRIME

"CONTO DO ENXOVAL" A DESCOBERTA DA "PROTETORA DOS CASAIS BRIGADOS"

Em Seis Meses a Cigana Recolheu Sete Enxovais — Desilusão e Vitoria de Ana Maria, Uma Alagoana Romantica — Quem Atende Aos Reclamantes é o Dr. Bandeira de Melo

Ana Maria e o seu noivo, quando falavam ao DIARIO CARIOCA

Os boletins de propaganda diziam: "Madame Maria, cartomante e protetora de casais brigados".

Pobres criaturas iam ao endereço da milagreira — á rua Henrique Drumond, 85 — e entregavam todas as suas economias á cartomante Maria Greco, cunhada de Zaira Perrowski a cigana que tantas dores de cabeça deu ao delegado Paula Pinto.

Esgotados os recursos pecuniarios da vitima, a cartomante inventava novos "trabalhos" e ia tirando tudo: jóias, enxovais de noivas, utensilios vários.

SEIS MESES DE ATIVIDADE

Maria Greco instalou-se na elegante residencia de Ipanema, [illegible] o preço pelo prazo de 6 meses ao seu proprietario, dr. Jorge Bandeira de Melo que viajara para a América do Norte.

O aluguel combinado foi de Cr$ 5.000,00, quanto a mobilia, inclusive radio e geladeira, para uso dos inquilinos.

Ao fim desse meio ano de atividade, voltou o dr. Jorge para a sua residencia e passou a receber constantes visitas de pessoas lesadas pela cigana Maria. Até hoje atendeu a seis noivas reclamando [illegible] um empregado do [illegible] co lesado em Cr$ 10.000,00; uma senhora [illegible] em Cr$ 8.000,00. Além disso, a locataria havia carregado o rádio do locador.

DRAMA DE UMA [illegible]

Ilustrativo da forma pela qual agia Maria Greco é a historia da domestica Ana Maria Tavares. Vinda de Alagoas para trabalhar no Rio, aqui se hospedou em casa de uma [illegible] á rua [illegible] 155 sobrado e foi trabalhar á rua Joaquim Nabuco, 232.

Ao fim de algum tempo, Ana Maria se enamorou do garçon Alvaro Medeiros, do Estado do Rio, ficou noiva, comprou um rico enxoval e a coisa teria caminhado suavemente para uma [illegible] nupcial, [illegible] interesse a volubilidade do noivo, que rompeu o seu compromisso em novembro do ano passado.

MARIA GRECO ENTRA EM CENA

As companheiras de Ana Maria estranharam o procedimento de Alvaro e comentaram. Parecia "coisa feita" "mandinga", "trabalho do terreiro". Havia aquele anuncio da protetora de casais brigados e não custava uma consulta, baratinha, Cr$ 5,00 apenas.

Ana Maria consultou Maria Greco e esta confirmou tratar-se de um trabalho muito forte. Por menos de Cr$ 100,00 não se poderia fazer nada.

A noiva levou os Cr$ 100,00. Nada conseguiu. Levou mais o ordenado de um mes, Cr$ 400,00 e ficou na mesma.

UM ENXOVAL NO CEMITÉRIO

Como pedisse mais dinheiro e as posses de Ana Maria se houvessem esgotado, Maria Greco sugeriu que ela trouxesse o enxoval, pois iria enterrá-lo no Cemitério de São João Batista, ultimo e infalivel recurso para comover Alvaro Medeiros da sua determinação de desfazer o noivado.

Mas, a noiva tinha um grande amor pelo seu enxoval. Duas malas de coisas compradas e trabalhadas com tanto amor, postas assim em baixo da terra pareciam-lhe mau augurio para a sua complicada paixão. Preferivel seria vender tudo e enterrar o dinheiro. O caso é que as roupas tinham herdado os efeitos da "coisa feita", mas, não eram estes transmissiveis a terceiros.

COMPROU O ENXOVAL

Maria Greco aceitou o alvitre e ela própria comprou o enxoval, por Cr$ 4.000,00 prometendo efetuar o pagamento depois.

Em principios de março do corrente ano Ana Maria se desiludiu do casamento e resolveu consolar-se com os quatro contos ainda não pagos pela cartomante e protetora dos casais brigados.

A PRIMEIRA SURPRESA

Ao chegar, porém, á residencia da rua Henrique Drumond, foi recebida pelo dr. Jorge Bandeira de Melo, que havia regressado dos Estados Unidos e tomado conta, novamente, da casa. O médico explicou-lhe o caso e, para consolá-la, declarou-lhe que era a sétima noiva a procurar enxovais em sua casa.

UMA COMPENSAÇÃO

Ana Maria foi então procurar o noivo, para contar-lhe a esperteza de que fora vitima. Alvaro ficou indignado, reconciliou-se com a noiva e foi queixar-se ao Delegado de Roubos e Defraudações.

Na Delegacia, Ana Maria contava a sua história, muito triste de ter perdido o enxoval, tão necessário agora, mas, encantada de aparecer novamente junto do seu Alvaro, afinal reconquistado graças aos negócios mágicos da cigana protetora dos casais brigados, que escreveu direito por linhas tortissimas.

Apesar disso, a policia ainda está á procura de Maria Greco.

A Transmissão de Propriedade "Inter-Vivos"

O Prefeito Encaminhou ao Presidente da Republica Um Ante-Projeto de Decreto Que Facilitará o Seu Processamento

Em circunstanciada exposição de motivos, o Prefeito Hildebrando de Góis enviou ao presidente da República um ante projeto de decreto modificando o processamento da transmissão de propriedade "inter-vivos", com o objetivo de tornar mais rapido, mais seguro e mais simples o desembaraço das guias de pagamento do imposto respectivo. Esse ante-projeto de decreto foi elaborado por uma Comissão constituida dos Diretores dos Departamentos de Rendas Diversas, de Contabilidade e do Tesouro e apreciado, mais tarde, pela Comissão de Estudos Técnicos Fazendários. Nesta ultima Comissão, o trabalho elaborado mereceu calorosos elogios do representante da Associação Comercial que a compõe. [illegible] simplicidade que se permitirá ao processamento das guias de impostos para a transmissão de propriedade. Com respeito ás taxas o ante-projeto em apreço conserva a de 9 % ora em vigor, para as operações dessa espécie; unifica para 6 % as de 9 % ou de 4,5 % cobradas, respectivamente, nas cessões de venda feitas por escrituras públicas ou por documentos particulares e aumentando de 4 % para 6 % o imposto de imóveis incorporados ao patrimonio de pessoas juridicas por tempo de permanencia superior a 53 anos.

Esteve em visita ao Brasil o sr. Alexander Wolcough, diretor de Publicidade do Grupo Shell, de Companhias de Petroleo, com séde em Londres. Na foto, vê-se o sr. Alexander Wolcough, no aeroporto, poucos minutos antes de embarcar, manifestando ao sr. R. J. D. Evans e ao representante da Empresa de Propaganda Standard Ltda., a boa impressão que lhe causaram os meios publicitarios brasileiros.

A Unificação das Empresas de Onibus da Cidade

ESCLARECE O ASSUNTO O GABINETE DO PREFEITO

Comunica-nos o gabinete do prefeito do Distrito Federal: — "Carece de fundamento a noticia de que o sr. prefeito tenha submetido ou encaminhado ao sr. presidente da Republica qualquer proposta no sentido de ser baixado decreto-lei sobre o serviço de onibus no Distrito Federal.

O problema do transporte coletivo da cidade foi entregue ao estudo de uma comissão mista que ainda não foi convocada porque, para facilidade do andamento dos trabalhos dessa comissão, o assunto está sendo conduzido pelos orgãos da administração municipal.

Bibi Ferreira Falará Para o Brasil

Bibi Ferreira, a conhecida artista que foi há pouco contratada para atuar no cinema inglês, contra-cenando com "TABÚ" no principal papel feminino de "The end of the river" um film que tem como cenário o "inferno verde" da Amazonia, já se encontra em Londres preparando-se para iniciar os seus trabalhos.

Agora, chega-nos da capital britanica uma noticia particularmente agradável para todos os "fans" de Bibi; a querida artista brasileira falará para o Brasil amanhã, dia 25, ás 19,30 horas, tempo do Rio de Janeiro, transmitindo-nos as suas impressões através do programa da BBC, "A meia hora do cinema".

Vamos, portanto, ouvir o que nos vai contar Bibi Ferreira sobre o que tem visto na Grã-Bretanha, e, naturalmente, alguma coisa sôbre os seus planos futuros no cinema inglês.

HOJE 1 milhão DE CRUZEIROS
NA ESQUINA DA SORTE

Instala-se Hoje o Congresso Regional de Aero Clubes

GRANDE REVOADA PARA UBERLANDIA

O Aero Club do Brasil, para participar a instalação do Congresso Regional de Aero-Clubes, ofereceu, ontem, á imprensa, um "cock tail". A reunião realizou-se na sede do Club situada á rua Alvaro Alvim, 31.

Estiveram presentes autoridades da Aeronautica, pessoas da nossa alta sociedade e representantes de todos os jornais.

Falando em nome do Aero-Clube do Brasil, o socio Armando Antunes, realçou o papel da imprensa na divulgação de assuntos da aviação e no desenvolvimento da mentalidade aeronautica no nosso país, daí a razão da homenagem que a organização prestava naquele instante aos rapazes da imprensa.

A fim de tomarem conhecimento do Congresso Aeronautico que se instaura hoje, em Uberlandia, compareceram tambem á reunião os srs. brigadeiro Guedes Monis, diretor da Fabrica Nacional de motores e o cel.-av. Milden, da embaixada francesa.

O sr. Camilo Nader, informou-nos que hoje partirá para Uberlandia, uma revoada a fim de tomar parte no Congresso que contará com trinta Aero Clubes.

Entrega de Espadins

A CERIMONIA DO DIA 3, NA ESCOLA MILITAR

A Escola Militar, sediada em Resende, levará a efeito no próximo dia 3 de setembro, a cerimônia regulamentar de entrega de espadins aos novos cadetes. Como acontece anualmente o ato revestir-se-á da maior solenidade, achando-se o comandante, general Aristoteles de Souza Dantas, com os seus oficiais, elaborando esmerado programa. Comparecerão o presidente da República, acompanhado do chefe do seu gabinete militar e outros oficiais, todos os generais das Forças de Terra, Mar e Ar, representações civis, militares e estrangeiras. Correrão trens extraordinarios desta capital e de S. Paulo para condução das familias dos cadetes que desejarem assistir a cerimonia.

Boletim do Crime

JUSTIÇA ELEITORAL

A 2.ª Camara Criminal do Tribunal de Apelação vai julgar, na proxima segunda-feira, em grau de recurso, o "habeas-corpus" concedido pelo Juiz da 5.ª Vara Criminal, a Zaira Petrovich, espancada e sequestrada pela Delegacia de Roubos e Falsificações. Como é do conhecimento publico aquele magistrado, na setença que concedeu a medida preventiva requerida, fez graves acusações ao titular daquela Delegacia, acoimando-o de cinico e mentiroso, acabando por multá-lo em mil cruzeiros por abuso de poder; condenou-o ao pagamento das custas e mandou promover sua responsabilidade criminal.

E um caso inedito na Policia carioca. Jamais se viu fato igual. Mas diga-se tambem, em abono da verdade, que nunca nenhuma outra autoridade [illegible] tão cruel, praticara tanta barbaridade, exercitara tanta violencia. Jamais nenhuma outra recorrera a meios tão mesquinhos para iludir a Justiça, impedindo-a de agir com independencia. Jamais outra qualquer mentira tanto a um orgão do poder judiciario.

O que o delegado de Roubos e Falsificações tem feito, á capa de prender ladrões, é zombar da magistratura, iludir a Justiça, lançar o ridiculo sobre aqueles que têm o encargo de fazer respeitar a lei. E o tem feito negando sistematicamente, que os impetrantes de "habeas-corpus" se encontrem presos, transferindo-os de uma delegacia para outra, escondendo-os, até que tenham desaparecido os signais de violencias, de espancamentos e de [illegible] "casse-tete" de borracha que são por ele preferidos para arrancar confissões. E o regime da inquisição em pleno seculo vinte.

Agora mesmo acaba de ingressar, na 5.a Vara Criminal, um outro pedido de "habeas-corpus", em favor de mais uma vitima da prepotencia daquela Delegacia. Trata-se de Manoel Belizario Vieira, que preso no dia 6 do corrente foi bastante maltratado a [illegible]. Logo que foi requerida a seu favor aquela medida foi ele transferido para o 23.º distrito, informando-se, ao Juizo da 7.ª Vara Criminal, que o paciente não se encontrava preso. Mandaram-no, depois, para o 2.º distrito onde novas sevicias lhe foram aplicadas. Outro caso é o de Evaristo Braga que preso no 16.º distrito foi transferido, para evitar uma concessão de "habeas-corpus", sucessivamente, para o 15.º, 18.º e 14.º distritos e Policia Central, até que desaparecessem os vestigios de espancamentos nas mãos, nos pés e nas costas.

Parece incrivel que tais fatos tenham lugar em um regime liberal agora em toda sua plenitude e na palavra democracia enche a boca de todo o mundo. Parece incrivel que fatos tão degradantes tenham lugar, praticados por homens que se nivelam assim com aqueles perversos chicoteadores do Caucaso. Parece incrivel, mas é verdade. Resta-nos a esperança de que a Justiça soberana e independente, restaure as garantias individuais e o respeito aos grandes direitos do cidadão. Para ela se voltam as vistas da população, torturada pela prepotencia, apavorada pela violencia.

TIMBAUBA